BIBL.SAN MARTIN
R.E.DE S.MARTIN 1843
R

LOS ANDES

DIECISEIS PAGINAS
Precio del Ejemplar $ 6,00

Año XCIII | Registro Nacional de la Propiedad Intelectual Año 1974: Nº 1.270.582. | MENDOZA — Viernes 18 de Julio de 1975 | Publicación adherida al Instituto Verificador de Circulaciones | Núm. 30.986

El ministro del Interior, doctor Antonio J. Benítez, durante la conferencia de prensa que ofreció en la mañana de ayer. (Radiofoto de NA).

Se cumplió con precisión el acoplamiento de las 2 naves

Stafford y Leonov estrecharon sus manos en el espacio iniciando una era de unidad internacional en el cosmos

HOUSTON, 17 (UPI). — Los comandantes de las espacionaves norteamericana Apolo y soviética Soyuz, estrecharon sus manos en órbita hoy, a 223 kilómetros de altura sobre el planeta, mientras los líderes de ambas nacionas señalaban ese acontecimiento como una gran contribución a una mayor cooperación en la Tierra.

Thomas Stafford y Alexei Leonov se saludaron en el módulo de anclaje que unía a ambas cápsulas espaciales, iniciando una era de unidad internacional en los cielos.

"A ustedes, los valientes conquistadores del espacio, les cabe el gran honor de abrir una nueva página en la historia de la investigación", dijo el secretario general del Partido Comunista soviético, Leonid Brezhnev.

"Nuevas posibilidades se abren para un fructífero desarrollo de la cooperación científica entre las naciones y los pueblos en el interés de la paz y el progreso de toda la humanidad".

El presidente norteamericano Gerald Ford, hablando por radio desde Washington, dijo a los viajeros espaciales: "Nos ha tomado muchos años abrir esta puerta a una cooperación útil en el espacio entre nuestras dos naciones".

"Confío que está cercano el día en que nuevas misiones espaciales hechas posibles por este primer gran esfuerzo, serán un acontecimiento más o menos común".

El encuentro se vio ligeramente sobresaltado por un inconveniente menor ocurrido cuando Stafford, Vance Brand y Donald "Deke" Slayton informaron que había olor a quemado en el módulo de anclaje. El problema se notó poco después de la unión de las dos espacionaves, mientras la escotilla del módulo estaba abierta.

Los controles de Houston ordenaron de inmediato a los tres astronautas norteamericanos que se colocaran las máscaras de oxigeno, pero la inquietud disminuyó pocos minutos después. Los astronautas fueron informados que probablemente no existía problema alguno.

Entre tanto Leonov y Valeri Kubasov aguardaron serenamente en la Soyuz que el problema quedara resuelto.

Stafford y Leonov se saludaron a las 19.19 GMT, mientras una cámara de televisión trasmitía a las naciones del planeta, girando lentamente bajo las espacionaves, los detalles de la ceremonia.

"Estoy muy feliz de verlo", dijo Stafford en ruso mientras estrechaba la mano de Leonov.

A causa de ligeras dificultades en las comunicaciones, no pudieron oirse las primeras palabras del comandante soviético.

Aparentemente no quedaban rastros del olor a quemado percibido anteriormente, cuando los astronautas se saludaron dentro del módulo de anclaje.

"Creemos que la explicación más probable es que hemos mantenido el módulo de anclaje cerrado durante cuatro horas y media y el olor se habrá concentrado en el interior", dijo el control de Tierra a los astronautas. "No esperamos que haya problemas. En cualquier caso avisaremos".

Aparentemente, los astronautas no llegaron a colocarse en ningún momento sus máscaras de oxigeno, pero Stafford dijo que estaban prontas a ser usadas si era necesario.

Los norteamericanos informaron que el olor parecía cemento o acetona quemada.

Slayton informó a los controles de Tierra que estaba alerta para ver si el problema subsistía o se agravaba, pero pocos minutos después avisó que había entrado al módulo de unión y no había inconveniente alguno.

La operación de anclaje en sí misma transcurrió sin el menor contratiempo y Stafford exclamó "tuvimos éxito".

"Estamos ansiosos por saludarlos a bordo de la Soyuz", replicó Leonov.

Las dos naves, que ahora totalizan una longitud conjunta de casi 20 metros estarán unidas durante 44 horas con los viajeros compartiendo sus comidas, jornadas de labor y trasmisiones televisivas a la Tierra, mostrando la histórica aventura conjunta de las dos potencias del espacio.

La Apolo, con Stafford a cargo de los controles, se desplazó suavemente hacia la Soyuz para el anclaje. El módulo especial de unión estaba colocado en la nariz de la nave espacial norteamericana, una versión ligeramente modificada de la que llegó a la Luna. Un cierre idéntico en la nariz de la Soyuz completaba la hermética unión.

Mientras Stafford acercaba la nave, Leonov seguía sus maniobras desde la Soyuz e informó a Moscú que todo "está normal".

Leonov y Kubasov estaban en órbita terrestre a una altura que oscilaba entre 220 y 223

(Pasa a la Pág. 4, Col. 7ª)

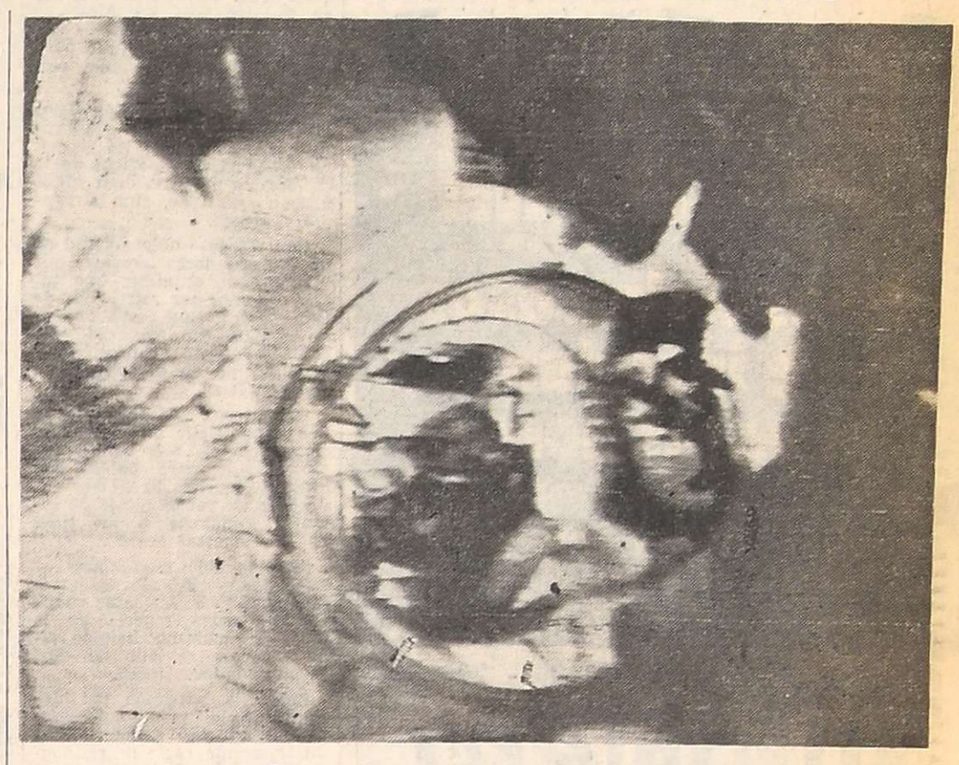

Los comandantes de las espacionaves Apolo y Soyuz, acopladas en el espacio, se estrechan las manos a 139 millas sobre la superficie de la Tierra en el primer encuentro en el espacio de hombres de distintas naciones, aunque muy poco nítidamente en el grabado. Thomas Stafford (der.) felicita a Alexei Leonov a poco de haberse establecido la conexión entre ambas naves. (Radiofoto de UPI).

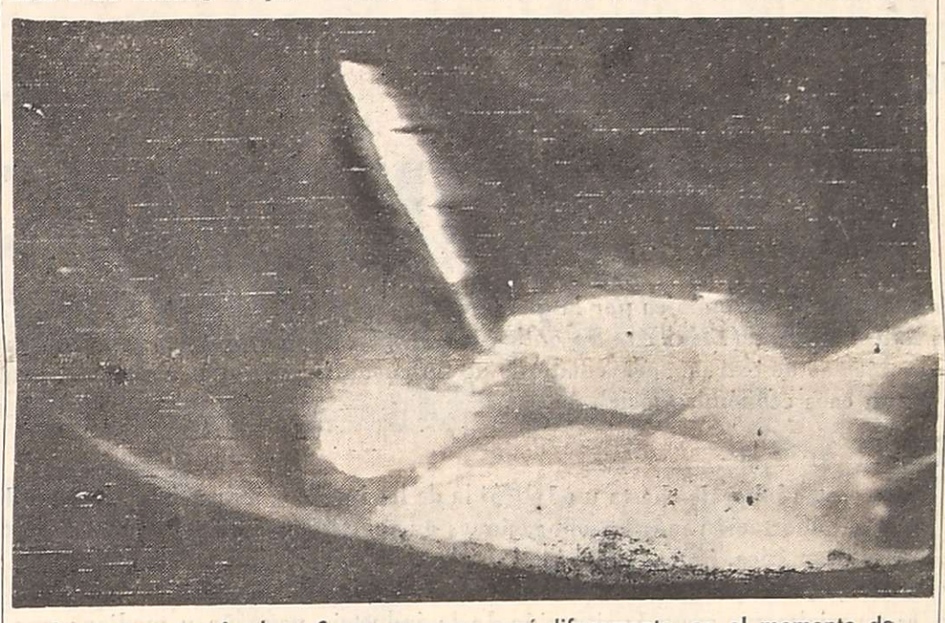

Las astronaves Apolo y Soyuz aparecen aquí difusamente, en el momento de acoplarse en el espacio marcando el histórico momento del encuentro de dos tripulaciones espaciales. (Radiofoto de UPI).

El gobierno reanudará el diálogo con la oposición

Lo afirmó el ministro del Interior, Antonio Benítez, a la prensa. La renuncia de los interventores está en manos de la Presidente.

BUENOS AIRES, 17 (NA). — "Las renuncias de los interventores federales están actualmente a consideración de la Presidente de la Nación, la que se expedirá al respecto en los próximos días", anunció hoy el ministro del Interior, Antonio Juan Benítez, en el curso de una conferencia de prensa durante la cual indicó que se reuniría con la cúpula de la CGT "entre hoy y mañana", y próximamente reanudará los contactos con políticos de la oposición, definiendo su gestión al frente de la cartera política como tendiente a "acentuar los propósitos que trajo el general Perón, es decir, unir a todos los argentinos".

La reunión con los hombres de prensa se llevó a cabo en el salón de los escudos del Ministerio del Interior, prolongándose por espacio de poco menos de 20 minutos.

Inicialmente se consultó al ministro sobre la designación de sus colaboradores inmediatos indicando el ministro Benítez que eso "lo hará entre mañana o el lunes".

Preguntado si el cambio de ministro en su cartera no significa un cambio de la política del gobierno, contestó: "no, en cuanto a la política que produjo el general Perón y que continúa con la señora Presidente, yo trataré de tener vinculación con todas las organizaciones políticas y gremiales y con todos los otros poderes constituidos; buscaré un continuo acercamiento y una continua participación de ellos en las ideas que el gobierno debe cumplimentar".

Visitas al Congreso

Explicó luego que iba a realizar visitas al Senado y a la Cámara de Diputados donde se entrevistaría "con sus autoridades y las autoridades de los bloques; después de todo ello, si el tiempo me lo permite, comenzaré a conversar con los partidos políticos", tras lo que realizaría una evaluación sobre "cómo se desenvuelven las relaciones (con los políticos), que por el momentos son buenas", con vistas a una posible entrevista con la Presidente de la Nación.

En esas circunstancias se lo consultó sobre la veracidad de una versión que indicaba que se había reunido con Ricardo Balbín, lo que fue desmentido por el titular del Interior, aclarando que "con el doctor Balbín mantengo cordiales relaciones desde la época en que éramos... no digo enemigos, sino adversarios".

Tras señalar que aún no había considerado la posibilidad de llamar a elecciones en las provincias intervenidas, los periodistas preguntaron al ministro Benítez si se iba a tomar alguna medida especial para proteger a los legisladores amenazados de muerte.

"En primer término —contestó— quiero sinificar que no tenemos ninguna denuncia por parte de los legisladores en cuanto a que hayan sido amenazados de muerte; si la hubiera, tomaríamos las medidas correspondientes".

En relación con el estallido de una carta explosiva dirigida al titular de la Cámara de Senadores, Italo Lúder, indicó que "fue un hecho lamentable cuyo origen es difícil de establecer; yo creo que esto corresponde a un plan para provocar el enfrentamiento dentro de nuestro partido y tomaremos las medidas consiguientes dentro de lo que se pueda hacer; no es de nuestro partido ni de ninguna fracción del gobierno, creo que es de gente interesada en mantener el estado de choque dentro del país".

Condena a la violencia

Respecto de la violencia, el titular de la cartera política del Poder Ejecutivo manifestó que "soy absolutamente contrario a todo tipo de violencia, ya sea subversión en un sentido o contrasubversión, si así se la considera, nuestro país tiene abiertas las vías electorales, de modo que no entendemos que la violencia sea necesaria para provocar un cambio de gobierno".

Al pedírsele una aclaración sobre qué consideraba como contrasubversión, el doctor Benítez, indicó que "evidentemente, se imputa que contra las personas que llevan a cabo la acción subversiva hay una acción también contraria a ellas, yo estoy en contra tanto de una como de otra".

Preguntado concretamente

(Pasa a la Pág. 2, Col. 6ª)

El Senado decidió convocar a Rodrigo

Lo interpelará. El ministro no irá la próxima semana a la Cámara Baja. Renunció su equipo

BUENOS AIRES, 17 (NA). — El Senado de la Nación decidió en su sesión ordinaria de hoy interpelar al ministro de Economía, Celestino Rodrigo para que concurra el próximo 6 de agosto al recinto de la Cámara, a fin de brindar un informe sobre la situación económica del país y las medidas implementadas hasta el momento por la actual conducción.

El cuerpo adoptó esta decisión con el acuerdo de todos los sectores en una sesión que se caracterizó por pronunciamientos severamente críticos hacia la conducción económica del gobierno, tanto por parte del oficialismo como de la oposición.

Fue el senador Humberto Romero, flamante titular de la bancada mayoritaria, que en nombre de ese sector solicitó al término del análisis de los asuntos del orden del día, el tratamiento de un despacho de la Comisión de Economía suscripto por unanimidad requiriendo la presencia del ministro Rodrigo.

Fundamentó la iniciativa, el senador Hugo Genaro Brizuela (Frente Jujuy) quien señaló que se imponía en el momento que vive la Nación y las dificultades económicas que enfrenta, que el ministro brindase un amplio informe al cuerpo a la vez que manifestó la disposición de la mayoría para permitir a los opositores formular las preguntas que considerasen necesarias con toda libertad.

En nombre de la bancada radical apoyó la iniciativa el senador Juan Carlos Pugliese, ex ministro de Economía del doctor Arturo Illia, quien estimó que "la presencia de Rodrigo debería producirse mañana en el parlamento, y no el próximo 6 de agosto o el miércoles próximo como está programado para la Cámara de Diputados".

La situación en la cartera

BUENOS AIRES, 17 (NA). — El ministro de Economía, ingeniero Celestino Rodrigo, no concurrirá a la interpelación de la Cámara de Diputados, dispuesta para la semana entrante, en medio de un cúmulo de versiones que indican que se le ha pedido la renuncia del cargo.

La situación de su cartera evolucionó esta tarde a un punto de crisis no bien se tuvo conocimiento que los secretarios del área habían presentado su renuncia la semana anterior y que insistían en mantener sus términos. Apremiado por esta presión de sus colaboradores más inmediatos, el ministro de Economía dio a conocer un comunicado en el extremo de la noche, en el cual señala que no puede "adoptar una actitud que sólo tendría en cuenta su interés personal" además dio un tono sentimental a su permanencia en el gobierno, al indicar en el mismo documento que "imponer la hier la renuncia indeclinable configura un acto de deslealtad a la señora Presidente".

Los prolegómenos

A pesar de que los cinco secretarios de Estado presentaron sus renuncias en la semana anterior, como corolario de un almuerzo en el que estuvo presente, además, el anterior ministro de Economía, doctor Alfredo Gómez Morales, la novedad trascendió recién en las postrimerías de la noche anterior a través de un colaborador de uno de ellos. La situación quedó clarificada en el curso del día de hoy de modo diverso. El secretario de Transporte y Obras Públicas, doctor Julio Palarea, indicó que en el curso de la mañana había entrevistado al jefe del gabinete económico ratificándole la actitud de renuncia adoptada anteriormente.

Pero fue, sin duda, el secretario de Energía, doctor Miguel Revestido, quien avanzó más decididamente al indicar que no solamente había renunciado sino también había aconsejado al ingeniero Rodrigo que hiciese lo mismo ante la Presidente de la Nación. Fue, por consiguiente la manifestación más grave de la fisura producida.

Pero uniendo un ingrediente más explosivo a la crisis así desatada, el ex director general de Impositiva, doctor Raúl Cuello, escribió con su firma una nota en el diario "Mayoría", en la cual expresa "Por lo que respecta al sector externo, sé que la situación en materia de divisas es crítica, pero también sé que los balances del Banco Central reflejan una realidad inexistente. Ni el país exporta lo que se afirma ni importa lo que se declara. El proceso de sobre y subfacturación llega ya a límites de escándalo nacional."

Las renuncias comprendieron en su parábola a los secretarios de Agricultura y Ganadería, Carlos Emery; al secretario de Desarrollo Industrial, ingeniero Luis José Vasallo, y al secretario de Recursos Naturales y Ambiente Humano, ingeniero Lucas Tortorelli, quienes confirmaron individualmente la grave determinación personal adoptada.

Varios sucesos crearon un clima de expectación y hasta inquietud

La Presidente pediría una licencia. Sensación de decisiones de trascendencia

BUENOS AIRES, 17 (NA). — Diversos acontecimientos registrados hoy en las distintas esferas del gobierno y el parlamento crearon la sensación de estar en vísperas de importantes decisiones o de inminentes acontecimientos de trascendencia, y contribuyeron a crear un clima de expectativa e inquietud, haciéndose evidente que el desarrollo del proceso era seguido con interés en los más variados sectores.

Esa impresión se robusteció cuando, en las últimas horas de la tarde, se tuvo noticias de una imprevista reunión de todos los ministros del Poder Ejecutivo, sobre la que se guardó absoluta reserva, pero a la cual se asignó especial importancia y significación.

Coincidentemente con su realización, circuló insistentemente e invadió el ámbito parlamentario, la versión de que la Presidente de la Nación habría recidido solicitar permiso al Congreso Nacional para tomarse un prolongado período de descanso.

Un parte médico, difundido por la Secretaría de Prensa y Difusión de la Presidencia de la Nación, dio cuenta de que la jefa del Estado "se encuentra en franca mejoría de su estado gripal, debiendo continuar el reposo", pero señalando, al mismo tiempo, que dicho parte estaba firmado por tres médicos que la atienden, provocó desconcierto.

Como se sabe, en los días anteriores, los partes médicos fueron firmados por los doctores Pedro Eladio Vázquez y Aldo Fontao, pero el de hoy aparece suscripto, además, por el doctor Pedro Rolán Yáñez.

Asimismo, al informar sobre el pedido de audiencia formulado por dirigentes gremiales, la Secretaría de Prensa y Difusión señaló que esa audiencia "será concedida cuando la señora de Perón haya concluído el proceso de recuperación aconsejado por los médicos después de superar su reciente estado gripal".

Desconcierta a los observadores el hecho de que anoche, el ministro de Trabajo, señor Cecilio Conditi, había anunciado a los gremialistas que esta reunión se haría mañana o el sábado, y hoy, en cambio, los dirigentes sindicales debieron concretar solo su pedido, formalmente, ante el secretario privado de la Presidencia de la Nación, doctor Julio C. González.

A todo ello se sumó el pedido de interpelación que el Senado fijó para el día 6 de agosto al ministro de Economía, ingeniero Celestino Rodrigo, no obstante que el secretario de Coordinación y Programación Económica, doctor Ricardo Zinn, había anticipado que Rodrigo no asistirá el 23 a la interpelación de la Cámara de Diputados.

También llamó la atención de los observadores y comentaristas especializados que no se cubrirá, por el momento, la presidencia del Banco Central, vacante por renuncia de Roberto Cairoli.

Agregado a ello los anuncios sobre renuncias y posteriores desmentidos, nada permitía vislumbrar con alguna precisión, cuáles serán los pasos inmediatos del Poder Ejecutivo.

En los gremios

Fue evidente también el nerviosismo en esferas gremiales ante la postergación de la audiencia con la presidente de la Nación y la tramitación que se obligó a seguir a sus dirigentes y pudo saberse que, de concretarse esta entrevista, la cúpula sindical entregará a la señora de Perón un extenso documento que trasciende los aspectos puramente sociales y económicos para incursionar en aspectos políticos y de la conducción del gobierno.

En cuanto al presunto pedido de licencia de la Jefa del Estado, la versión cobró cuerpo al avanzar la jornada pero nada indicó que hubiese sido elevada al Congreso.

Si se lo vinculó con la reunión de ministros, en la que habría sido analizada esa posibilidad, la que se concretaría una vez que quedase promulgada la Ley de Acefalía sancionada recientemente por las cámaras legislativas.

Hasta el momento, el Poder Ejecutivo no ha dictado el decreto de promulgación y se estimaba improbable que lo haga, en razón de que no fue aprobado el proyecto enviado por él, sino uno propio de la Cámara.

De tal modo, la promulgación se produciría en forma automática, según lo establece la Constitución Nacional, a los diez días hábiles de su sanción definitiva por el Congreso.

También habría sido considerada en la reunión de ministros de esta noche, que se inició a las 18.30 y finalizó dos horas después, eventuales modificaciones en el gabinete nacional, entre ellas la aceptación de la renuncia al secretario de Prensa y Difusión, señor José María Villone.

Toda la jornada, como decimos, se caracterizó por un clima expectante, haciéndose

(Pasa a la Pág. 3, Col. 2ª)

Una publicación revela detalles de la crisis

(De nuestra Corresponsalía en la Capital)

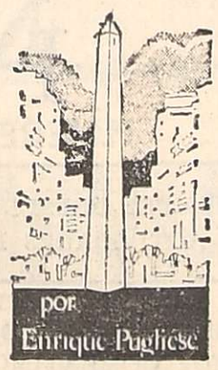

BUENOS AIRES, 17. — En los momentos difíciles, es tradición, las noticias brotan en cualquier parte. La jornada de hoy, por ejemplo, fue pródiga en novedades en un rincón habitualmente rutinario de la ciudad, los kioscos de los canillitas céntricos. En efecto, le tocó reaparecer —después de dos días de silencio, debido a un pleito laboral— a "Clarín", pero no apareció, en cambio, "La Nación", porque ahora el conflicto laboral se desarrolla en el diario de los Mitre.

Simultáneamente con estas altas y bajas en la prensa matutina porteña, se produjeron dos nacimientos: "La Prensa Económica", dedicada a la economía, las finanzas y la política —que se vende a 5.000 pesos viejos— y un semanario político, de neto origen peronista, titulado "Lea", que sólo cuesta 700 pesos viejos. En "La Prensa Económica" se ofrecen al lector detallados informes elaborados por diestros especialistas y una desopilante nota de humor firmada por Miguel Brasco sobre esa fauna porteña que opina sobre lo dicho por este o aquel periodista sobre un tema de actualidad o, simplemente, señalando que la señora de fulano de tal, guarda cama.

De todas maneras, es la revista "Lea" —lanzada sin la mínima publicidad previa— la que se lleva las palmas informativas al difundir los párrafos más salientes y textuales del discurso que la señora Isabel de Perón pronunció en el Salón Blanco de la Casa Rosada ante la totalidad de los legisladores nacionales del Justicialismo, pidiendo que no se eligiera presidente provisional del Senado; solicitando que se votara la Ley de Acefalía que iba a ser enviada al Parlamento; que se tratara bien al ministro Celestino Rodrigo y denunciando —con palabras muy ásperas— estar perfectamente informada del golpe de Estado que se tramaba contra su gobierno.

La revista define como Judas a un personaje de singular gravitación política durante el paro de 48 horas dispuesto por la CGT y critica decididamente a cuatro personas del primerísimo plano político: Italo Argentino Luder, presidente provisional del Senado; Casildo Herreras, secretario general de la CGT; Lorenzo Miguel, secretario general de las 62 Organizaciones y líder de los obreros metalúrgicos, y a Victorio Calabró, gobernador de la provincia de Buenos Aires.

En la publicación —que define nítidamente el estado de enfrentamiento justicialista— se defiende la tarea pacificadora asumida por el señor José López Rega y aplaude a su sucesor en la cartera de Bienestar Social, señor José María Villone, y al titular de la Cámara de Diputados de la Nación, señor Raúl Lastiri. La publicación está dirigida, evidentemente, a quienes conocen la intimidad de la crisis por la que viene transitando el gobierno de Isabel de Perón desde el pasado 4 de junio, fecha en la que Celestino Rodrigo comenzó a aplicar su política económica.

El inmediato relevo de 3 ministros exigirían

Habría amenazado con un paro de 72 horas la CGT

BUENOS AIRES, 17 (NA). — Importantes pormenores de la reciente entrevista mantenida por el presidente de la Cámara de Diputados, Raúl Alberto Lastiri, y los gremialistas Casildo Herreras y Lorenzo Miguel revelo en el Congreso Nacional un informado legislador gubernista, para quien en esa oportunidad, "hubo un cortocircuito" entre el vicepresidente ejecutivo del justicialismo y los máximos líderes de la CGT y las 62 Organizaciones.

Tras insistir reiteradamente para que su nombre se mantuviera en la más absoluta reserva, explicó que la entrevista mantenida el martes en el despacho presidencial de la Cámara de Diputados por Raúl Lastiri, Casildo Herreras y Lorenzo Miguel "fue dura, agria y elocuentemente breve".

Detalló que se concretó "por iniciativa de Lastiri", y que los titulares de la Confederación General del Trabajo y de las "62 Organizaciones" estuvieron "a punto de rechazarla".

"Afortunadamente —subrayó— les hicimos comprender que lo cortés no quita lo valiente".

Afirmó el informante que el vicepresidente ejecutivo del Partido Justicialista estaba deseoso de conocer la estrategia que se había acordado en la reunión conjunta que, el martes por la mañana, celebraron las cúpulas de la central obrera, de las "62 Organizaciones", y la totalidad de los senadores y diputados nacionales de extracción obrera.

Remarcó la preocupación de Lastiri cuando se informó que Herreras había declarado a la prensa que reiteraba su solicitud de audiencia con la Presidente de la Nación para imponerla de las "inquietudes políticas, económicas y sociales de la clase trabajadora".

En realidad fue la primera vez a lo largo de toda la presente crisis institucional, que la dirigencia sindical se introdujo publicamente en el terreno político. Hasta las declaraciones de Herreras, al mediodía del martes, siempre apareció escuchando su accionar —que incluyó los paros generales del 27 de junio y 7 y 8 de julio— al cuadro estrictamente gremial.

En la tensa conferencia con Lastiri, los dirigentes Herreras y Miguel le habrían impuesto que reclaman el inmediato relevo de los actuales ministros de Economía, Celestino Rodrigo; de Trabajo, Cecilio Conditi, y de Bienestar Social, Carlos Villone.

Demandan que el alejamiento de Rodrigo sea acompañado con una "revisión total" de la política económica "desatada a partir del 4 de junio". Miguel habría argumentado que ningún gobierno peronista "puede disminuir el valor adquisitivo de los salarios". No acertó —anotó el informante— la pretensión de Lastiri de explicar la grave situación que atraviesa la economía argentina.

Quedó claro que no se cuestiona en lo personal a Conditi, pero se recordó, con énfasis, que "Perón siempre consultó al movimiento obrero para cubrir la cartera de Trabajo, y en esta oportunidad no se hizo".

Respecto a Carlos Villone se subrayó que "simplemente reemplaza a José López Rega, y en consecuencia Bienestar Social seguirá como durante los últimos veinticinco meses". Un argumento más que habría tenido que escuchar Lastiri: "Si se le reclama sacrificios a los trabajadores no puede ser que desde Bienestar Social se siga rifando la planta del pueblo".

El problema de la reorganización del Partido Justicialista fue deliberadamente soslayado por los dirigentes sindicales. "Lastiri entendió —pronosticó el legislador revelador de los pormenores — que ya no le queda espacio político".

En lugar de abordar el tema los sindicalistas le habrían sugerido la conveniencia de alejarse de la presidencia de la Cámara de Diputados o, como alternativa, solicitar una prolongada licencia.

Finalmente Lastiri habría recogido el impacto de un inesperado anuncio: "Si no hay relevos en el gabinete ministerial antes del fin de semana, el Comité Central Confederal de la Confederación General del Trabajo se verá obligado a ordenar otro paro general que, esta vez, será de 72 horas".

lenem manifestó que será reorganizado el peronismo

ijo que así lo aseguró la Presidente a los gobernadores

BUENOS AIRES, 17 (NA). — a Presidente nos dio la seridad que inmediatamente se iciará la reorganización del ovimiento con nuestros meres hombres", reveló el gornador de La Rioja, Carlos enem, durante un programa dial difundido anoche.

El mandatario riojano formu- sus apreciaciones para LR3 adio Belgrano, que difundio s declaraciones en el programa "Primicia en la noche" en el cual, hace un par de semanas, había sido levantada una grabación donde Menem formulaba u r t icantes conceptos relacionados con la vida nacional.

Durante el reportaje, Menem dijo que "los males que sufre el país son producto de los malos políticos, y yo diría también de los malos argentinos que, para colmo de males, tenemos infiltrados y enquistados en nuestro gobierno y en nuestro movimiento".

Defendió el principio de la verticalidad, que "no es obsecuencia", afirmó y aseguró que ella "tiene como vértice en estos momentos, a la Excelentísima Señora Presidente y como encaje efectivo al pueblo argentino".

Menem enjuició a los "próceres ensalzados por la historia liberal argentina" y manifestó que "si vamos a hacer en nuestro país un Altar de la Patria, que sea con los auténticos patriotas, porque para tener un cementerio más, está lleno de cementerios".

Cuando aludió a las Islas Malvinas, señaló que "las vamos a reconquistar, no ya por los trámites burocráticos de la diplomacia que no han dado ningún resultado, sino a sangre y fuego".

Con respecto a la actitud de los gobernadores, sostuvo que "tienen que entender que todos debemos ser partícipes de este proceso que está viviendo el país. Sin embargo, esta crisis se alentó, se desenvolvió y se cocinó en el área de la General Paz".

"El interior —agregó— es el que ahora tiene que sufrir las consecuencias. Nos hemos autoconvocado para hablar con nuestra querida Presidente, después de varios meses de solicitar audiencia a los fines de decirle estas cosas".

"Hemos sido muy claros — puntualizó—. Le aseguramos a la señora Presidente que cuando ella caiga muerta en la Casa de Gobierno, han de salir muertos al lado de ella, 24 gobernadores más".

Sobre la situación partidaria, dijo que "no es un secreto que en este momento hay un tremendo vacío de conducción en el movimiento y en el partido. Y también por ello estamos pagando las consecuencias. Esto también lo hablamos con nuestra Presidente, y nos dio la seguridad que inmediatamente iniciará la reorganización del movimiento con nuestros mejores hombres".

SPANACUSTIC ACUSTIDOM

Estos cielorrasos se instalan en pocas horas.

(sin desalojar el ambiente y sin ensuciar)

SPANACUSTIC Y ACUSTIDOM

Cielorrasos con "fibra" de futuro.

Eficiencia acústica • Aislación térmica

Iluminación incorporada • Económicos • Incombustibles

TELS. 291608 - 290264

Montero

HNOS. S.A.C. F.

La Casa de las Grandes Marcas

SAN MARTIN 657 - MENDOZA

Discapacitados viajan a Inglaterra

Integrantes de la representación argentina de discapacitados que viajaron ayer hacia Inglaterra aparecen en el Centro de Rehabilitación, en Buenos Aires, poco antes de la partida. (Radiofoto de Télam).

Aumentaron las tasas de interés de los préstamos

El Banco Central dio a conocer las nuevas escalas

BUENOS AIRES, 17 (NA). — El Banco Central elevó hoy, en un promedio de tres puntos, las tasas de interés que deben cobrar las instituciones financieras por los préstamos que concedan otorgándoles así una mayor solvencia administrativa.

De acuerdo con la circular B-1240, desde ayer rigen las siguientes tasas: 36 por ciento para los bancos que operen al norte del Río Colorado y otorguen sus préstamos mediante dinero de sus recursos, y 33 por ciento para aquéllos que estén ubicados al sur de esa línea demarcatoria del territorio nacional.

En el caso de que los préstamos estén destinados a las pequeñas unidades de producción, los que estén al norte del Río Colorado podrán cobrar el 33 y el 30, respectivamente, en el caso de los préstamos personales y familiares las tasas serán del 36 y 30 por ciento, respectivamente, en tanto los p r é s|t amos por financiación previa de exportaciones alcanzarán al 21 por ciento y al 36 por ciento cuando mediante ese arbitrio sea fiel 40 de las divisas a obtener; en los casos de exportación promocionadas, la financiación alcanzará al 7,5 por ciento, del 21 por ciento cuando se trate de préstamos para financiar las ventas a organismos públicos, en tanto alcanzará al 36 por ciento la tasa de los créditos a mediano plazo. El adelanto por préstamos hipotecarios será del 33 por ciento y, en el caso de viviendas económicas, del 6 por ciento.

En los préstamos p a r a viviendas corrientes, los beneficiarios finales pagarán el 33 por ciento, en el caso de los adelantos, el 10 por ciento en los préstamos y 36 por ciento en los prestamos intermedios.

Los beneficiarios de viviendas económicas pagarán el 6 por ciento y el 36 por ciento por los préstamos intermedios. En los programas de promoción económica regional, se pagará el 31 por ciento por los préstamos que otorguen los bancos ubicados al norte del Río Colorado.

La tasa del 28 por ciento regirá, en cambio, para los que se ubiquen al sur. Todas estas tasas tienen carácter de máximas, según indicó el Banco Central, y no excluyen la posibilidad de que se cobre menos.

Estricto plan de austeridad en el área de Difusión

BUENOS AIRES, 17. (Télam) — El secretario de Prensa y Difusión de la Presidencia de la Nación, José María Villone, suscribió hoy aquí una resolución que establece la puesta en marcha de un plan de austeridad al que deberán ajustarse, de inmediato, todos los organismos dependientes de esa Secretaría de Estado.

El referido plan implementa la política a n u n ciada en su oportunidad por la Presidente de la Nación, s e ñ ora María Estela Martínez de Perón, en cuanto sostiene la n e cesidad de mantener "una justa y sana austeridad, evitando gastos innecesarios y producir el máximo posible".

El conjunto de medidas que se dispone i m p lantar por la resolución, será observada por los siguientes organismos: emisoras de radio; canales de televisión; empresa periodística Télam S.A.; Instituto Nacional de Cinematogra f í a; Ente de Calificación Cinematográfica; Dirección Nacional del Registro Oficial y Organismos Centralizados, dependientes de la Secretaría de Prensa y Difusión.

El texto de la parte resolutiva de la medida es el siguiente:

—Artículo 1) - Establécese que a partir de la fecha los siguientes organismos: Emisoras de Radio, Canales de Televisión, Empresa Periodísica Télam S.A., Instituto Nacional de Cinematogr a f í a, Ente de Calificación C i n e matográfica, Dirección Nacional de Registro Oficial y Organismos Centralizados, dependientes de esta Secretaría de Prensa y Difusión de la Presidencia de la Nación, deberán observar lo siguiente:

—A) - De la gestión operativa.

—Restringir al máximo los viajes al interior como al exterior del país.

—Limitar el uso del teléfono a las necesidades estrictamente imprescindibles de la gestión administrativa de c a d a área.

—Suspender la habilitación de horas extras, salvo el caso de aquellas que por razones de "única vez" y de "emergencia" en la gestión administrativa las áreas así lo requieran.

—Racionalizar de acuerdo con la función y el puesto, el uso de los útiles y elementos de oficina.

—El u s o de los vehículos oficiales a cargo de cada sector, se limitará a lo estrictam e n te necesario, de acuerdo con la funcion y c a r g o del responsable.

—Las empresas de televisión y periodísticas ajustarán la utilización de película virgen a aquellos casos en lo que su uso sea imprescindible para el normal desarrollo de sus actividades.

—Las empresas de radio y televisión limitarán a sus necesidades el uso de cintas magnetofónicas, evitando en lo posible su desgaste o destrucción.

—Suspéndense todas las erogaciones a cargo de los organismos dependientes de e s t a secretaria, que signifiquen gastos en homenajes, agasajos y actos de cortesía.

—Las empresas limitarán las planillas artísticas y de personal al monto necesario para cumplir eficientemente con su función.

—B) De la gestion comercial.

—Restrínjase al máximo los canjes publicitarios en las areas de radio y televisión.

—Las empresas de radiodifusión y televisión estructurarán sus programas, y por ende su producción en relacion a sus posibilidades en material humano y bienes, en los rubros que hacen a la realizacion de programas en vivo para evitar así excedentes de g r a b acion (técnicos y artísticos), y horas extras en el otro personal".

Convocarían a una reunión de gobernadores

BUENOS AIRES, 17. (NA). — El ministro del Interior, Antonio J. Benítez, habría convocado a todos l o s gobernadores de provincias a una reunión que se realizaría el lunes a la mañana en su despacho de la Casa de Gobierno, según trascendió esta noche en esferas allegadas a ese departamento de Estado.

Posteriormente, según l a s mismas fuentes, los mandatarios provinciales, acompañados por el doctor Benítez, serían recibidos por la jefa del Estado, señora María Estela Martínez de Perón.

Solicitada

A LA OPINION PUBLICA

Ante la gravísima situación económica por la que atraviesa el sector industrial, la CONFEDERACION INDUSTRIAL ARGENTINA (CINA) se ve obligada a señalar que la iliquidez y la política de precios concretan dos problemas de extrema gravedad que de no encontrar solución inmediata, amenazan con sumir al país en un caos económico-social.

ILIQUIDEZ

La elevación de los costos laborales hasta un 160%; la de los insumos industriales en un orden similar; los depósitos para la importación más las obligaciones en divisas, han colocado a la industria en una situación financiera dramática, imposibilitándola de cumplir con sus obligaciones esenciales: el pago de los sueldos y salarios, el cumplimiento con sus proveedores y con el Estado.

En ese marco, es especialmente grave la situación de la industria pequeña y mediana que, sin acceso al crédito internacional, no encuentra medios alternativos para evitar la cesación de pagos. También la situación de las industrias de mayor dimensión, adquiere las mismas características. Aunque en algunos casos puedan acceder al crédito externo, los volúmenes necesarios para la actual coyuntura, superan sus posibilidades reales de obtención.

Por último, las empresas proveedoras y contratistas del Estado se ven, en muchos casos, ante la imposibilidad de reajustar sus precios por la vigencia de cláusulas contractuales establecidas bajo otro contexto económico y además, deben afrontar la privación repentina de sus habituales créditos rotativos.

Frente a esta situación, en la medida que no se adopten acciones de gobierno en profundidad para subsanarla, el resultado será inexorable.

Las industrias no podrán pagar sueldos ni jornales con las consiguientes perturbaciones sociales, por las cuales el sector industrial desde ya deslinda toda responsabilidad. También se verá afectado el pago de los aportes previsionales y de los impuestos, agravándose así el déficit fiscal. Por último, se irán ahondando los síntomas de recesión que ya se están observando.

Como solución inmediata e independientemente de los créditos especiales anunciados y prometidos, la CONFEDERACION INDUSTRIAL ARGENTINA reclama, frente a las consecuencias mencionadas, la urgente actualización de los créditos bancarios acorde con los nuevos valores del mercado, tomándose como base para ello los costos salariales y los volúmenes de producción. Además, es necesaria la automática revaluación de la responsabilidad patrimonial de las empresas.

POLITICA DE PRECIOS

Un control de precios que exige un cierto plazo entre la presentación y la puesta en vigencia de los aumentos puede ser tolerable en una inflación moderada. Se vuelve insostenible frente a una duplicación repentina de los costos en un solo mes.

Los atrasos que se están produciendo en la aprobación de nuevos precios no sólo provocan la descapitalización de las empresas sino demoras en las entregas, con el consiguiente desabastecimiento lo que, recurrentemente, agrava la situación financiera ya deteriorada.

Mientras tanto, los precios que llegan al público no sólo ya se han ubicado en el nivel de costos actuales, sino que, en muchos casos, debido al relativo desabastecimiento, los han superado. El resultado, como siempre, es la ganancia indebida de los especuladores a costa de los sectores auténticamente productivos, de los consumidores y del auténtico comercio.

Por ello, en esta materia el sector industrial reitera la urgente necesidad de dictar un régimen que en forma inmediata refleje esta realidad. Los nuevos niveles de precios deben ser puestos en vigencia con el solo requisito de la presentación correspondiente de la estructura de costos, estando siempre sujetos a una verificación posterior por parte de las autoridades competentes.

PROBLEMAS DE FONDO

La CONFEDERACION INDUSTRIAL ARGENTINA advierte claramente que los problemas precedentemente señalados no son más que síntomas de una crisis económica mucho más profunda, cuyas manifestaciones principales son la virtual cesación de pagos en el sector externo, la caída de la productividad global del país y la paralización de las inversiones. Sin solución de estos problemas de fondo los remedios anteriores serán meros paliativos de ínfima duración.

El gran desafío consiste en instrumentar soluciones no recesivas, aceptables social y políticamente, generadas dentro de un clima de diálogo y concertación, del cual surja el compromiso de todos los sectores de la población de aunar los esfuerzos necesarios para el cumplimiento de los planes y de las metas trazadas.

La CONFEDERACION INDUSTRIAL ARGENTINA compromete su colaboración para el análisis integral y la elaboración de las medidas económicas acordes con la filosofía expuesta, que serán aportadas a a Asamblea especial de toda la industria a realizarse el 25 de julio próximo, cuyas conclusiones serán elevadas al Consejo Superior de la Confederación General Económica.

CONFEDERACION INDUSTRIAL ARGENTINA **CINA**

18 7 F 76584 18 7

Prevén para fin de año inflación cercana al 200%

BUENOS AIRES, 17 (NA).— Al terminar el corriente año, la inflación habrá alcanzado en la Argentina una cifra cercana al 200 por ciento, según lo anticipa en su edición de hoy la r e v i s t a especializada "Mercado", en lo que califica de "una hipótesis optimista".

Tal optimismo se apoya en la esperanza de que a p a r t i r de julio la tasa inflacionaria acuse un descenso del 4 al 6 por ciento mensual, como ocurre habitualmente en la segunda m i t a d del año, y en un eventual ataque al proceso. De no concretarse ambos supuestos, la r e a l i d a d, obviamente, puede ser aun más grave.

"Mercado" pone de relieve que es esta la s e g u n d a vez, desde que se llevan estadísticas, que la inflación supera un crecimiento del 100 por ciento anual, aunque en esta oportunidad se advierte una decidida tendencia a alcanzar en poco t i e m p o niveles considerablemente más altos.

La anterior ruptura de aquella barrera se registró en 1959, cuando el índice trepó al 113,9 por ciento, como resultado de las medidas adoptadas un año antes por el presidente Arturo Frondizi como base de su programa de "expansión nacional" y que incluyeron, entre otras, un aumento del 60 por ciento en las remuneraciones de todos los trabajadores.

En los años siguientes, recuerda "Mercado", la inflación se comprimió a una f r a n j a comprendida entre el 30 y el 40 por ciento, e inclusive descendió al 7,6 por ciento en 1969 (bajo el gobierno del general Juan Carlos Ongania).

A partir de e n t onces, comenzó a repuntar y en 1972 se hallaba en el 58,5 por ciento. En 1973 se elevó al 60,3 para descender al 40 por ciento en 1974, es decir al nivel "en el que los argentinos habían aprendido a convivir c o n la inflación durante las tres últimas décadas".

Sin embargo, estaba reservado a 1975 convertirse en el año de la "hiperinflación". Solamente en un mes, el de junio, se registró un incremento del 20,1 por ciento que llevó el índice de los últimos doce meses al 110,5.

"Pero según los estadígrafos —prosigue "Mercado"— lo peor todavía está por verse: cálculos privados y oficiales coinciden en que el índice de julio será aún superior al de junio, con un aumento que oscilará entre el 30 y el 40 por ciento".

Tras afirmar que "ahora en lugar de convivir con la inflación habrá que sobrevivir a la hiperinflación", la revista plantea el i n terogante de cómo reaccionarán el ciudadano y los hombres de negocios, y reproduce las respuestas de algunos economistas.

Según Juan Carlos de Pablo, economista jefe de la fundación de Investigaciones Económicas Latinoam e r icanas (FIEL) "el ciudadano común tendrá que tomar iniciativas que son socialmente indeseables: comprará dólares o hará stocks de mercadería que será fácilmente vendible".

"En otras palabras, —profetiza de Pablo— la mayor tasa de inflación convertirá a la población en especuladores, en la medida que se pueda contar con el capital necesario".

Para el ex m i n istro de Economía Roberto Alemann, también consultado por "Mercado", al argentino le va a resultar difícil y hasta doloroso convivir con una inflación de esta m a g n i t u d, pese a que luego de 30 años de vivir en la inflación "se había doctorado en el tema". Alemann pronostica que una inflación de tres dígitos va a modificar la conducta entre proveedor y cliente "las relaciones entre el que venda y el que compra —afirma— se van a endurecer ferozmente y los pagos van a ser estrictamente al contado y tal vez, en algunos casos, las empresas van a llegar a intercambiar productos".

El ex ministro explica que hasta el presente los industriales podían hacer los cálculos para defender su capital, aun v e n diendo sus mercaderías hasta 180 ó 120 días de plazo, pero ahora "no hay fórmulas matemáticas", que p e r mitan hacerlo.

Según Alemann, entramos en una época en la cual una empresa o una persona que no tenga un gran sentido de la realidad será destrozada por los hechos.

Reanudación del diálogo

(Viene de la Pág. 1ª)

sobre si creía que había "contrasubversión" c o m e n t ó que "los diarios insinúan siempre, o indican claramente que hay una antisubversión; mejor dicho que actúan grupos de un lado y de otro".

¿"Usted como ministro de Justicia antes, y de Interior ahora, tiene indicios o pruebas de que exista una contrasubversión?". Preguntó un periodista.

"Yo no creo —contestó— pero veo que a algunas personas que están involucradas en la subversión le ocurren ciertos accidentes y todo el mundo lo ha atribuído a quienes están contra ese movimiento subversivo, que tienen un movimiento subversivo distinto al de ellos".

"De estos accidentes, como usted los llama y de los que las crónicas periodísticas registran algunas d e c e n as, ¿considera que el gobierno en algún momento va a dar un detalle que manifieste la d e t e n ción de algún autor de estas muertes?", se preguntó.

"Algunas muertes —d i j o el doctor Benítez— se han podido determinar. Con respe c t o a otras existen muchas dificultades porque las organizaciones terroristas actúan con sistema de reserva muy difíciles de detectar, como ocurre en todo el mundo, es un perfeccionamiento que han logrado y del cual no podemos librarnos tampoco aquí".

Gobierno de coalición

Al consultársele sobre qué posibilidades existían de formar un gobierno donde participen sectores de la oposición, el ministro del Interior indicó que "no sé si quieren (los opositores) integrar un gobierno conjunto o si nuestro gobierno querría partic i p a r; evidentemente ronstituye un problema de alta política que no se ha considerado en ningún momento; no creemos tener la verdad absoluta, queremos, sí, mantener el diálogo con ellos".

Aceptó asimismo que había sido visitado por el titular de la legislatura bonaerense, pero negó que le haya solicitado en esa oportunidad la intervencion al Poder Ejecutivo de la provincia de Buenos Aires. "Me visitó acompañado por algunos legisladores —comentó B e n í t ez— para manifest a r me su preocupación por la muerte del intendente de la ciudad de La Plata. Las demás versiones son totalmente inexactas".

Respecto de su plan de entrevistas, el ministro del Interior aclaró que "he comenzado por lo que, en mi concepto, tenía más urgencia, que eran los gobernadores; continuare con las autoridades parlamentarias y también con los políticos".

En relación con estas últimas reuniones, indicó que "trataré de que las conversaciones con los políticos tengan vigencia y se puedan traducir en hechos coincidentes; debemos mantener la vida institucional, los elementos de contacto y encarar soluciones que correspondan no sólo al sentir de un partido sino al de todos".

Tras indicar que las actuaciones tendientes a la reforma de la Constitución Nacional "se continuarán y acentuarán", el doctor Benítez indicó que esperaba próximamente emprender una gira por el interior del país, "pero primero tenemos que salir de estos problemas urgentes de ahora, que se concentran en la Capital Federal.

AFILADOS (filo alemán)

PLAQUETAS RECORDATORIAS, DE AGRADECIMIENTO Y PROMESAS

Taller de Relojería, Joyería, Platería, Niquelados, Plateados, Grabados

Kleymont

9 de Julio 1185 esq. Espejo

M. HEREDIA Y CIA S.A.

SIEMPRE PRESENTE EN TODAS LAS ACTIVIDADES PRODUCTIVAS ...

AYER COMBATIMOS EL DESABASTECIMIENTO

HOY COMBATIMOS LA INFLACION PRODUCIENDO MAS Y MEJOR

ANTES DE COMPRAR ... CONSULTENOS

EN BUENOS AIRES ... YA EN PIEDRAS 343

M. HEREDIA Y CIA S.A.

Lisandro De La Torre 150

Tel 290155 292238 292334 Mendoza

Chispazos

por IAN

Descarriló un tren en el Brasil: hay 100 muertos y 300 heridos

RIO DE JANEIRO 17. (U. P. I.). — Más de 100 personas murieron y por lo menos 300 resultaron heridas, muchas de ellas gravemente, al saltar de las vías los seis vagones de un repleto tren de pasajeros, a la entrada de una estación de las afueras de Río de Janeiro, dijo esta noche un vocero del cuerpo de bomberos.

"No estamos aún al tanto del número exacto de víctimas, pero puedo decir que más de 100 murieron y por lo menos 300 quedaron heridas", declaró el funcionario, quien añadió que muchos de los pasajeros lesionados se encontraban en grave estado.

Más de 1.000 personas viajaban en el tren al producirse el accidente, que ocurrió a la hora de mayor traslado de pasajeros, señaló el informante.

Dos de los seis vagones descarrilados se precipitaron sobre el local de una escuela de samba situada a un costado de las vías.

No se supo inmediatamente si había alguien en la escuela de samba en esos momentos, pero el vocero dijo que "probablemente el local estaba desocupado a esa hora, las 18.50 (21.50 GMT).

Otros dos vagones quedaron volcados sobre las vías y los otros dos descarrilaron pero no se dieron vuelta.

El accidente ocurrió en Madureira, una de las secciones más pobres de la ciudad, a unos 12 kilómetros y medio del centro de Río de Janeiro.

La mayoría de los pasajeros pertenecían a sectores de trabajadores de bajos ingresos que retornaban a sus hogares después de sus faenas diarias.

El cuerpo de bomberos dijo que aún desconocía la causa del accidente.

Fue creado un registro para el transporte

BUENOS AIRES, 17 (NA). — La Secretaría de Transporte resolvió crear un registro especial de autotransporte de cargas, que incluirá a todos aquellos que, por cuenta propia o de terceros, trasladen mercaderías sujetas a control a las provincias de Entre Ríos, Corrientes, Misiones, Chaco, Formosa, Jujuy y Salta.

Dicho registro, de jurisdicción nacional, es creado a causa del desplazamiento y concentración desproporcionados de mercaderías hacia zonas fronterizas.

Chocaron extremistas y policías en Buenos Aires

Resultaron gravemente heridos de bala dos agentes

LA PLATA, Buenos Aires, 17 (NA). — Un grupo guerrillero de la organización montoneros, que intentó apoderarse de una carga de garrafas para distribuir a entre la población de un barrio de emergencia, se enfrentó hoy a balazos con los integrantes, de un móvil policía, a unos 100 kilómetros al norte de aquí, resultando gravemente herido en la refriega un sargento y un agente.

De acuerdo a lo señalado por la jefatura de policía de la provincia de Buenos Aires, el hecho ocurrió aproximadamente a las 2.15 a la altura del kilómetro 42,150 del acceso norte cuando los ocupantes de un patrullero advirtieron la presencia de tres individuos que trasbordaban garrafas de gas desde un camión hacia un Rastrojero Diesel.

Los ocupantes del patrullero, el sargento Rodolfo Ayala, y los agente Rubén Cabral y Jorge Acalde, se acercaron entonces para identificar a los desconocidos.

En esas circunstancias, aparecieron en escena, a bordo en un automóvil Fiat 128, cinco hombres más, que con armas de fuego, atacaron a los policías, quienes repelieron la agresión, resultando gravemente heridos en el enfrentamiento el sargento Ayala y el agente Cabral.

Dueños de la situación, los desconocidos desarmaron al agente Acalde, que resultó ileso para, luego, apoderarse de las armas de los heridos y de una ametralladora que se encontraba en el interior del patrullero, como así también de las chapas de identificación.

Una vez con todo ese material en su poder, los ocho individuos ascendieron al Rastrojero, que tiene su carrocería pintada de color rojo y la caja cubierta con una lona verde, y al Fiat 128, en los cuales fugaron a toda velocidad.

Posteriormente, en un operativo realizado por numerosos efectivos policiales, tendiente a capturar a los agresores, se encontró abandonado el Fiat 128, que presentaba en su carrocería numerosos impactos de bala, lo que hace presumir a los investigadores que uno o varios guerrilleros resultaron también heridos en el tiroteo.

Al término del enfrentamiento armado, y tras huir los agresores, Acalde procedió a trasladar a sus compañeros heridos al hospital de Pilar, donde quedaron internados en grave estado.

Más tarde, se pudo establecer que los desconocidos, miembros de la organización autoproscripta, habían obligado a detener su marcha a los fleteros Rubén Alfredo Salitery y Tomás Enrique Lozano, con el fin de trasbordar la carga de garrafas que transportaban en el camión hacia el Rastrojero para distribuirlas, posteriormente, entre los habitantes de una villa de emergencia ubicada en las cercanías.

Dieron más detalles del atentado en el Congreso

Abandonó el hospital el empleado herido con la bomba de plástico. Presuntas amenazas a Lúder

BUENOS AIRES, 17 (NA). — Regresó hoy a su domicilio, luego de permanecer unas 12 horas internado en el Instituto del Quemado de esta capital, el empleado del Congreso Nacional Oscar Orgiatti, de 35 años, quien recibió graves quemaduras en el rostro y las manos al estallarle un envío postal destinado al presidente provisional del Senado, Italo Argentino Lúder.

El artefacto explosivo de tipo plástico había sido ocultado en el interior de una revista "Reader's Digest", que dentro de un sobre estaba dirigida al senador Luder y había llegado al Parlamento junto con otros envíos postales.

El accidental estallido ocurrió cuando el empleado, que habitualmente clasifica y distribuye el contenido de las sacas postales que envía el Correo Central, trató de emparejar los sobres destinados al presidente provisional de la Cámara Alta, golpeándolos de canto sobre una mesa.

La imprevista explosión fue seguida de una llamarada, alcanzando a Orgiatti en las manos y en el rostro, donde le provocó quemaduras de primero y segundo grados.

Orgiatti fue atendido en la propia sala de primeros auxilios del Senado, hasta donde pudo trasladarse por sus propios medios, siendo luego conducido al Instituto del Quemado, establecimiento que pudo abandonar en horas de la madrugada para continuar ahora el tratamiento en su domicilio particular.

Al momento de producirse la explosión, el Senado se hallaba deliberando bajo la presidencia de Italo Lúder, quien fue rápidamente informado de la novedad.

Al tomar el cuerpo conocimiento del suceso, las distintas bancadas expresaron su solidaridad con el legislador, pese a que éste solicitó que no se magnificara el hecho.

No obstante, familiares del senador Lúder revelaron que éste había recibido últimamente algunas amenazas telefónicas, a las que restó importancia, no obstante su reiteración.

Por su parte, técnicos policiales determinaron que el explosivo enviado en la correspondencia era del tipo plástico, elemento raramente utilizado en los actos terroristas registrados en el país.

Igualmente, se supo que la bomba correspondía al modelo comunmente utilizada en episodios registrados en Medio Oriente y que el sistema había sido incorporado a su accionar por los terroristas argelinos.

Plan de mejoras telefónicas para varias provincias

BUENOS AIRES, 17 (NA). — La Secretaría de Estado de Comunicaciones, aprobó el plan de mejoras telefónicas para diversas provincias.

De acuerdo a dicho plan, se ejecutarán trabajos en Santa Fe, Tucumán, Santiago del Estero, Mendoza, San Juan y Entre Ríos, los que contemplan la implantación de servicios telefónicos en zonas carentes del mismo, como así también ampliaciones de centrales y de redes urbanas e interurbanas.

Las obras a desarrollar, parte de las cuales finalizarán en el corriente año, representan una inversión de 9.189 millones de pesos moneda nacional.

Criticaron a Broner y culparon a la CGE de la actual crisis económica

BUENOS AIRES, 17 (NA). — Confederaciones Rurales Argentinas (CRA) rebatió hoy recientes afirmaciones del titular de la Confederación General Económica, Julio Broner, quien restó gravedad a la presente crisis y acusó a esa entidad de ser "la gran responsable de la situación en que se encuentra el país".

En un comunicado dado a conocer por la mesa ejecutiva de dicha entidad agropecuaria, se expresa que "el país —es público y notorio— padece una grave crisis económica, consecuencia de la aplicación de erróneas políticas económicas a partir de mayo de 1973".

"Frente a ello —se agrega— la más alta autoridad de la Confederación General Económica ha efectuado declaraciones restando gravedad a la situación actual, e intentando reflotar, justamente, el mismo sistema que ha sumido al país en el caos económico".

Seguidamente, el comunicado concreta la posición de CRA en los siguientes puntos.

1) Contrariamente a lo que sostiene el señor presidente de la CGE, la situación económica es extremadamente grave y es una irresponsabilidad ignorarla o minimizarla.

2) La Confederación General Económica es la gran responsable de la situación en que se encuentra el país por haber tenido directa participación en la implementación del sistema que ha resultado, finalmente, nefasto.

3) Rechazamos, en consecuencia, con firmeza e indignación la pretensión de la CGE de volver a poner en práctica el modelo económico que comentamos.

4) Finalmente dejamos expresa constancia de que la CGE no tiene ninguna representatividad del sector agropecuario y tampoco tiene, en consecuencia ningún derecho a arrogársela".

¿SUS SEGUROS... CUBREN EL VALOR REAL DE SUS BIENES..?
ASESORESE EN:
Organizadora RUMBOS
SU RUMBO EN SEGUROS
9 de Julio 1189 - 1º Piso - Mza. - Tel. 240423 - 245876

Arrojaron una bomba contra el príncipe heredero del Japón

NAHA (Okinawa, Japón), 17 (UPI). — Un extremista japonés lanzó hoy una bomba incendiaria contra el príncipe heredero Akihito y la princesa Michiko, mientras realizaban una gira por Okinawa, antes de inaugurar pasado mañana la primera exposición internacional oceánica, según informó la policía.

La pareja imperial resultó ilesa, pero un agente de seguridad de la custodia sufrió leves quemaduras, agregó la policía.

Antes de que partieran de Tokio, unos 800 extremistas chocaron en la estación ferroviaria, dejando un saldo de un muerto y 44 heridos, incluidos 23 transeúntes.

El incidente con la bomba ocurrió en momentos en que Akihito y Michiko rendían homenaje frente a la torre "Himeyuri No To" en la ciudad de Itoman, al sur de Okinawa. La torre fue levantada en memoria de 188 alumnos de la escuela superior que se suicidaron poco antes de que las fuerzas norteamericanas se apoderaran de la isla, en las últimas etapas de la segunda guerra mundial.

Repentinamente, dos extremistas con cascos de acero abandonaron una cueva vecina al lugar donde la pareja imperial depositaba una ofrenda floral ante la torre, y uno de ellos arrojó un "cóctel Molotov", dijeron las autoridades. La bomba incendiaria estalló apenas a cinco metros de los príncipes. La policía dominó inmediatamente a los dos extremistas.

Akihito, el heredero de 41 años del anciano trono del "Crisantemo" y su esposa resultaron ilesos y preguntaron si estaba bien a una mujer que les explicaba como se habían suicidado los escolares.

El viaje de la pareja a Okinawa, el primero que hace a la isla en más de 50 años un miembro de la familia imperial, provocó protestas de grupos de extremistas e izquierdistas, tanto en Okinawa como en el mismo Japón.

Los izquierdistas sostienen que la visita de Akihito tiene por objeto ayudar a los "capitalistas japoneses" en su intento de convertir a Okinawa en su propia "colonia". También se oponen a la exposición que dicen que no beneficiará al pueblo de la isla, y a la presencia de fuerzas norteamericanas en Okinawa.

Sin embargo, Akihito y Michiko fueron objeto de una calurosa recepción por parte de unos 20.000 residentes de la isla que se alinearon agitando banderas a lo largo de la carretera que recorrieron yendo de Naha a Itoman. Pero unos 500 descontentos efectuaron danzas de la serpiente en muestra de protesta, y arrojaron sin dar en el blanco bombas incendiarias, botellas vacías y trozos de madera contra la caravana de automóviles, según informó la policía.

Asumió en La Plata el nuevo jefe comunal

LA PLATA, 17 (Télam). — En una ceremonia que tuvo contornos de austera emotividad, asumió sus funciones el nuevo intendente municipal de esta ciudad, Juan Pedro Brun, que ocupaba hasta ayer la presidencia del Concejo Deliberante local.

Luego de darse lectura al acta respectiva y del decreto correspondiente que fuera rubricado por los secretarios de Gobierno, Hacienda, Obras Públicas y de Bienestar Social, el jefe comunal usó de la palabra expresando que "esta asunción al cargo se da en un momento poco grato a toda la ciudad y particularmente en el orden municipal".

"Cualquier otra circunstancia —agregó— me hubiera resultado grata, pero en este momento es una obligación de ordenamiento legal que me obliga a tomar esta posición en la que se desempeñó un compañero y amigo desaparecido a raíz de un hecho cruento".

"Jamás estuvo en mi pensamiento llegar a este cargo y que cumpliré con todos los preceptos legales y normas de conducta como si fuera el profesor Carter, con probidad, honradez, dignidad y espíritu de justicia".

"Como lo he hecho desde hace muchos años —expresó— pido a todos la contribución y el deseo de trabajar mancomunados por la grandeza de la Municipalidad de La Plata".

Expectativa

(Viene de la Pág. 1ª)

visible que las reuniones y consultas abarcaban los más diversos niveles de la conducción oficial, mientras los acontecimientos se seguían con interés en las otras esferas.

La sensación de que se está en vísperas de decisiones trascendentes, no sólo no disminuyó, sino que, por el contrario, aumentó en las últimas horas de la noche, mientra el hermetismo oficial contribuía a esa expectativa.

COMPRO AMIANTO
FIBRA Y REZAGO
Escribir a:
SAN JUAN 1728
CAPITAL
Buenos Aires
17/7 F 18/7 D

PARA
RIVADAVIA
AGENCIA DIARIOS
LOS ANDES
EL ANDINO
ARISTOBULO DEL VALLE 183
TEL. 42528 - RIVADAVIA

Mañana SERA SENSACIONAL
IMPACTOS ECONOMICOS
JULIO 19 SABADO
Casa Gigeta
IMPACTO ECONOMICO
PARA DAMA
POLERA LANA ACRILICA
BLANCA Y NEGRA
$55
* VEA VIDRIERAS
¡REAL ECONOMIA!
IMPACTO ECONOMICO
PARA CABALLERO
CAMPERA CUERINA
INTERIOR PLUSH
$349
POR BALANCE MAÑANA
SALDOS Y RETAZOS
al 50%
DE SU VALOR REAL
IMPACTO ECONOMICO
PARA DAMA
PANTALON CORDEROY
SINTETICO. BASTON ANCHO
$249
IMPACTO ECONOMICO
PARA NIÑA
POLERA LANA ACRILICA.
GRAN COLORIDO 2 A 12 AÑOS
$48
IMPACTO ECONOMICO
PARA DAMA
BOLSO COMPRA TELA
VINILICA ESTAMPADA
$19.95
IMPACTO ECONOMICO
PARA CABALLERO
SACO SPORT
PAÑO PURA LANA
$598
IMPACTO ECONOMICO
PARA DAMA
BOLSO CARTERA SIMIL
NAPA NEGRO Y MARRON
35
IMPACTO ECONOMICO
CREMA DE AFEITAR
PALMOLIVE 100 Grs.
$6.98
IMPACTO ECONOMICO
PARA CABALLERO
CAMPERA
PAÑO LANA
$298
RENOVADA
Casa Gigeta
IMPACTO ECONOMICO
PARA NIÑOS
GUANTES CUERINA CON
ABRIGO INTERIOR
$35

Los actores harán hoy un paro total de actividades

BUENOS AIRES, 17 (NA) — Una paralización completa de actividades dispuesta por la Asociación Argentina de Actores para exteriorizar su protesta por la deuda que mantienen con sus afiliados dos canales de televisión de esta capital, impedirá que mañana se realicen funciones de teatro, café concert y revistas musicales.

La medida que se comenzará a aplicar a las 12 de mañana y se prolongará hasta las 4 horas del sábado, provocará también paros parciales en las salas cinematográficas, en las de conciertos musicales y en los hipódromos, cuyos personales han adherido a la huelga de los actores.

Estos suspenderán también sus actuaciones en radio, televisión, cine y cualquier otra actividad en la que estuvieran comprometidos, aún cuando tuvieran contrato firmado, según lo resolvió una asamblea realizada anoche en el Teatro Lasalle de esta capital, en la que se debatió largamente la situación.

La asamblea que finalizó a las 6 de la mañana de hoy, decidió también mantener el paro por tiempo indeterminado en los canales 9 y 11, medida de fuerza que comenzó a aplicarse el 27 de junio pasado a raíz de que no fueron abonados los pagos correspondientes a actuaciones realizada en la primera quincena de ese mes.

Deuda de los canales

Durante la asamblea se reveló que Canal Nueve debe en calidad de cachets artísticos 179 millones de pesos moneda nacional; Canal 9, 117 millones; Canal 11, 82 millones 400 mil y Canal 7, 16 millones.

A.T.S.A.

FILIAL MENDOZA

Mensaje en Homenaje a los Enfermeros de la Provincia, en su Día

La Comisión Directiva de A.T.S.A. filial Mendoza, en función de entidad gremial que agrupa a todos los trabajadores de Sanidad de Mendoza, con motivo de celebrarse el 18 del actual, el DIA DEL ENFERMERO, hace llegar a todos los compañeros de esta especialidad, que desde los lugares más apartados hasta la gran ciudad lo festejan, su más cálido y fraternal saludo y profundo reconocimiento hacia la loable misión específica que les dignifica, al velar permanentemente como auxiliares de la medicina, por la salud de la población y ser siempre fieles custodios del ser humano que padece el infortunio de una enfermedad.

Quienes conviven a toda hora con el dolor ajeno en lo espiritual y corporal, merecen sin objeciones el homenaje permanente de la sociedad. Entre ellos está la persona del enfermero, apóstol consagrado al hermano que sufre, quien, por su altruista amor hacia sus semejantes, en el cumplimiento del sagrado deber, tiene merecido el reconocimiento de la humanidad, en sus también sagrados derechos, no siempre reconocidos porqué se suele olvidar que el enfermero recibe en sus manos el cuerpo del ser doloridо y enfermo, para luego devolverlo en condiciones de continuar elaborando con su esfuerzo, la felicidad de un Pueblo y la grandeza de la Patria.

En honor y homenaje a estos trabajadores, A.T.S.A., fiel intérprete de sus anhelos y aspiraciones y a la vez defensora de sus conquistas y reinvindicaciones sociales, hace un llamado para que se cumpla la Ley de Dios, a quienes tienen facultades para sostenerlas o incrementarlas, en el sentido de "contribuir al bienestar y felicidad del prójimo como a la de nosotros mismos", principios imperecederos cuyo ejemplo predica en cada acción, la cotidiana labor del enfermero, fiel exponente de solidaridad humana y artífice del bien común.

COMPAÑEROS ENFERMEROS:

Por tus desvelos y sacrificios en beneficio de la Clase Trabajadora y el Pueblo todo, tus compañeros de lucha por intermedio de A.T.S.A., te rinden en vuestro día el más sentido Homenaje, el que hacemos extensivo a los desaparecidos en el cumplimiento del deber y que hoy descansen en Paz.

MENDOZA, 18 de Julio de 1975

COMISION DIRECTIVA

18|7 F|76559|18|7

La Junta Electoral del Sindicato de Choferes de Camiones, Obreros y Empleados de Transporte de Cargas Generales de Mendoza, designada en Asamblea General Ordinaria el día 30-6-75

CONVOCA

A todos los afiliados al gremio para el acto eleccionario a realizarse los días 1, 2 y 3 de agosto del corriente año, por renovación total de la comisión directiva.

Las mesas receptoras de votos estarán ubicadas en: La ciudad de Mendoza, en calle José F. Moreno 2246; en la ciudad de San Rafael, en calle Ortiz de Rosas 1147, y en la ciudad de Rivadavia, en calle Liniers 271, y con el horario de 9 a 21 hs.

JORGE VALENTIN ESPEJO
Vocal

HUGO MENAZZI — Secretario
JULIO ABEL CHAPARRO — Presidente

13|7|C|237|18|7

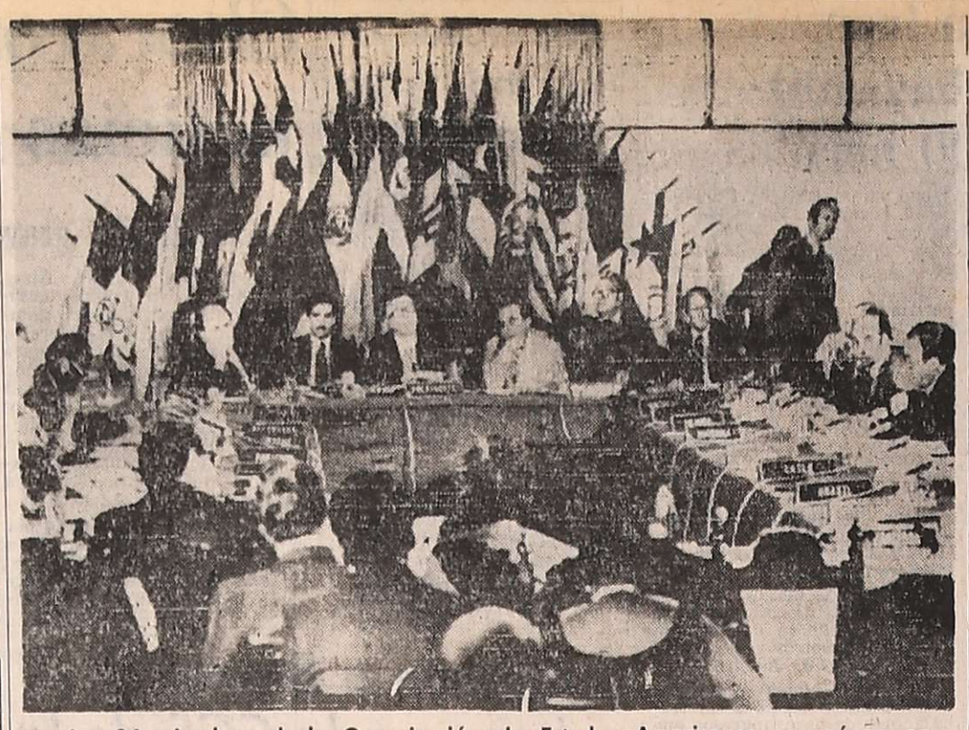

Los 24 miembros de la Organización de Estados Americanos se reúnen en San José de Costa Rica para tratar específicamente modificaciones al Tratado Interamericano de Asistencia Recíproca. Aunque no figuraba en la agenda, es posible que se trate también el levantamiento de las sanciones a Cuba. (Radiofoto de UPI).

Apoyan en la OEA el cese del bloqueo contra Cuba

Dejarían en libertad de acción a los países para que decidan lo que mejor convenga a sus intereses

SAN JOSE (Costa Rica), 17 (UPI). — La resolución mexicana que permite a los miembros del Tratado de Río libertad de acción en sus relaciones con Cuba será abordada durante una próxima reunión de consulta, con el fin de resolver definitivamente el problema de las sanciones impuestas a La Habana en 1964, según aseguraron hoy diplomáticos latinoamericanos.

Delegados a la conferencia reformadora del Tratado de Río indicaron que la resolución que refleja la tesis de la "libertad de acción" cuenta ya con el apoyo de los 14 votos requeridos para su aprobación, incluso el de Estados Unidos.

Los asuntos aun por resolverse son la fecha y sede de lo que sería la decimosexta reunión del órgano de consulta de la Organización de Estados Americanos (OEA).

En medios de la conferencia que se realiza en San José se mencionaron dos diferentes fechas y sedes: o el 23 de junio en esta capital o el ocho de agosto en Puerto España, capital de Trinidad-Tobago.

Según la resolución, que es elaborada por México y que podría ser copatrocinada por otros 13 países, los 21 miembros del Tratado de Interamericano de Asistencia Recíproca (TIAR) quedarían en libertad de tener con Cuba el tipo de relaciones bilaterales que deseen, regidas solo por el interés nacional de cada país.

La resolución de la "libertad de acción" necesita el apoyo de 14 países reunidos en reunión de consulta. Los que simpatizan con esta tesis han dicho aquí que ya se cuenta con esos votos: los 12 países que apoyaron el levantamiento de las sanciones en Quito el año pasado, más Estados Unidos y Haití.

Inicialmente se comentó aquí que tres de los países que votaron a favor del levantamiento en Quito —República Dominicana, El Salvador y Honduras— habrían cambiado de posición desde la reunión de la capital ecuatoriana en noviembre de 1974.

Pero varios jefes de delegaciones, entre ellos el presidente de la conferencia reformadora del TIAR, el canciller costarricense Gonzalo Facio, han asegurado públicamente que los 12 países originales mantienen su posición de Quito.

La resolución que según los diplomáticos está elaborando la delegación de México, es esencialmente igual a otra, escrita en inglés, que circuló entre las delegaciones el martes. Esa resolución, atribuida a la delegación de Washington, se titula precisamente "Libertad de acción".

La delegación norteamericana insiste en no reconocer como suya tal resolución, pero las manifestaciones de funcionarios estadounidenses, incluso el embajador William S. Milliard, jefe de la delegación, indican que aun cuando esa resolución no se haya originado con la delegación de Washington, su contenido refleja el punto de vista de Estados Unidos sobre como resolver, preferiblemente aquí en San José, el llamado "problema cubano".

Si los países del Tratado de Río escogen aquí la vía de la "Libertad de acción", las sanciones continuarán en vigencia hasta tanto no sean levantadas formalmente en una reunión de consulta. Pero de imponerse la tesis de la "libertad de acción", el levantamiento de las sanciones contra Cuba se reducirá a una mera formalidad.

En medios diplomáticos aquí se aseguró que también Brasil, país que al igual que Estados Unidos se abstuvo en Quito, estaría preparado a apoyar la tesis de la "libertad de acción" en caso que sea convocada aquí mismo una reunión para abordar el asunto.

Recrudecen las críticas y la oposición a Franco

Una alianza de partidos exhortó a "estrechar filas para poner fin al régimen e instaurar la justicia"

MADRID, 17 (UPI). — Una alianza de 14 partidos fuera de la ley, encabezados por los socialistas y demócrata cristianos, instó hoy a todos los grupos democráticos de España a cerrar filas para poner fin al régimen del generalísimo Francisco Franco y establecer un "sistema político de justicia y libertad".

La plataforma democrática, una coalición de 14 partidos de centroizquierda formada recientemente, manifestó en un comunicado que las alianzas políticas y otros "partidos, movimientos y organizaciones laborales" no deben escatimar esfuerzos para formar un frente general de oposición.

El comunicado, emitido en la víspera del trigésimo aniversario de la revuelta militar que instaló a Franco en el poder, manifestó que el gobierno del generalísimo debe concluir con "la indispensable ruptura... y la apertura hacia un proceso constituyente".

Agrega, además, que España debe elegir su forma futura de gobierno mediante elecciones libres.

La plataforma democrática, dominada por el Partido Socialista de los Trabajadores, la Unión Socialdemócrata y el Partido Demócrata Cristiano, es una de tres importantes coaliciones políticas que han surgido en el país en el último año.

Las otras dos son la Junta Democrática, de inspiración comunista y la Federación de Estudios Independientes, de centroderecha. En España, los partidos políticos están fuera de la ley.

El llamado de la plataforma democrática señala, en parte: "El momento histórico que estamos viviendo, la descomposición de la dictadura y el firme repudio del régimen y su propuesta perpetuación en una monarquía... obliga a todas las fuerzas democráticas a unirse en una acción común".

Se considera que la plataforma democrática goza de fuerte arraigo popular. Las encuestas recientes demuestran que el socialismo y la democracia cristiana son las dos corrientes ideológicas de mayor envergadura en la España actual.

OBRA CONJUNTO HABITACIONAL "LIBERTADOR"

LA SECRETARIA DE VIVIENDAS de la **ASOCIACION BANCARIA**, Seccional Mendoza, comunica a los adquirentes de unidades de la obra citada que convoca a una reunión a realizarse en el local del Sindicato en el día de la fecha, a las 19 hs., con el objeto de informar sobre el estado actual de la misma.

ASOCIACION BANCARIA
Seccional Mendoza
Secretaría de Viviendas

18|7|F|76559|18|7

Sectores disconformes pedirían la convocatoria del congreso peronista

BUENOS AIRES, 17 (NA). — Sectores peronistas disconformes con la actual conducción partidaria forzarían la convocatoria del congreso nacional de la agrupación —máximo organismo de la estructura política del peronismo— para promover un amplio debate interno, según testimonianron oficiosamente dirigentes justicialistas.

Entre quienes impulsan la idea de la pronta convocatoria del congreso nacional peronista, según trascendió, figuran representantes de la rama gremial, incluyendo a legisladores nacionales de extracción sindical y los sectores político y parlamentario que desde hace algún tiempo vienen bregando por una reorganización a fondo de los cuadros partidarios, así como por la asunción de un papel protagónico en cada una de las manifestaciones del quehacer nacional.

Estos sectores "rebeldes" tienen varios objetivos en común:

—El cuestionamiento del actual consejo nacional y, particularmente, de su presidente, Raúl Lastiri.

—La oposición a la política económica orientada desde el Ministerio que ocupa Celestino Rodrigo.

—La definitiva defenestracion del ex ministro José López Rega y de los hombres que lo acompañan y que aún siguen ejerciendo funciones de gobierno. En ese sentido, los "rebeldes" señalan que el "Lopezrreguismo" no ha perdido su gravitación, pese a haber abandonado el ex ministro sus cargos oficiales.

Si no logran que se produzca la convocatoria del Congreso Nacional Peronista por las vías naturales, precipitarían la crisis mediante el aporte del sector sindical, que provocaría la acefalía del consejo partidario mediante las renuncias de los cuatro representantes de la rama gremial, dimisiones sobre las que se había hablado anteriormente y que fueran posteriormente desmentidas.

Aun cuando los "rebeldes" reconozcan objetivos comunes, queda aún por dilucidar cierta rivalidad entre aquellos de extracción gremial y los que pertenecen a la rama política. Según voceros oficiosos de los sindicalistas, estos demandarían no ya una participación en la conducción, como reclamaron tiempo atrás, sino neto predominio en el manejo del quehacer partidario, con una paralela gravitación en el ámbito parlamentario y en el gobierno nacional.

A su vez, los representantes de la rama política que no comparten la posición de la actual conducción "lastirista" y, consecuentemente, son solidarios con sus colegas gremiales, dejan para una segunda etapa probar la relación de fuerzas, pues no parecen muy dispuestos —más allá de la táctica del momento— a permitir la hegemonía que pretendería el poder gremial.

Todos ellos están de acuerdo en estimar que las decisiones deben adoptarse muy páridamente, pues advierten que el deterioro del proceso político podría desembocar en una situación crítica que escapará al control que, consideran, aún están en condiciones de mantener.

Analizarán la situación de los diarios

BUENOS AIRES, 17. (NA). — Los representantes de diarios del interior convocaron a los directores y/o administradores de todos los periódicos del país para el próximo jueves, a raíz "de las inquietantes perspectivas que se presentan para la subsistencia de los diarios de la República".

La reunión se llevará a cabo en el local de la Asociación de Entidades Periodísticas Argentinas, —ADEPA—, Esmeralda 356 de esta capital. Las deliberaciones comenzarán a las 18 y —se anticipó— se examinará exhaustivamente "la dramática realidad nacional".

Se cumplió un paro en cinco sectores públicos en Santa Fe

SANTA FE, 17. (NA) — Un cese de actividades en demanda de mejoras salariales y el pago del sueldo de junio y el medio aguinaldo en el caso de los municipales, se cumplió hoy en cinco importantes sectores públicos que incluyen a obreros y empleados de todas las comunas provinciales, organismos descentralizados de la administración, magisterio, médicos y personal de la Dirección General Impositiva (DGI).

En este último sector, el paro se inició hoy en cumplimiento de la medida de fuerza por 48 horas dispuesta en el orden nacional en reclamo de mejoras salariales y la vigencia de la ley 14.250, de convenciones colectivas, para el personal de la DGI.

Con respecto al paro que afecta a municipalidades, comunas y comisiones de fomento de toda la provincia, dirigentes de la federación que nuclea al personal de las mismas informaron que en reciente reunión con el ministro de Gobierno, Eduardo Galareto, se habían acordado las bases para el logro de una salida a la actual situación.

Ese acuerdo contempla el pago del sueldo de junio último una vez levantado el cese de actividades, que hoy entró en su sexto día, en la Municipalidad de esta capital; el aguinaldo comenzará a efectivizarse a partir del 22 del corriente; en cuanto al anticipo requerido, su pago se iniciará a partir del dos de agosto.

Por su parte, los empleados de la administración pública nucleados en la Unión del Personal Civil de la Nación (UPCN) reiteraron hoy el paro de dos horas por turno en todas las dependencias con excepción de la policía y servicios energéticos.

En lo que respecta al personal médico de los establecimientos provinciales, mantiene suspendida la atención pública y sólo funcionan en los mismos guardias para casos de emergencia.

Asimismo, los maestros nucleados en el Frente Unico Docente, integrante de la Confederación de Trabajadores de la Educación de la República Argentina (CTERA), mantuvieron hoy su segundo día de paro que dispuso por 48 horas en reclamo de mejoras salariales.

Como en la víspera, se registró un marcado ausentismo en escuelas primarias y secundarias provinciales no así en facultades e institutos de la Universidad Nacional del Litoral.

Un dirigente docente fue arrestado

BUENOS AIRES, 17. (NA). — La Confederación de Trabajadores de la Educación de la República Argentina (CTERA) denunció que fue detenido en Paraná, Entre Ríos, el secretario general de la Unión Gremial de Educadores Privados de esa provincia, Ernesto Collura, cuya libertad solicitó por telegrama al gobernador, Enrique Tomas Cresto.

Quiniela de Mendoza

En el sorteo de la Quiniela de Mendoza, realizado anoche ,resultaron favorecidos los siguientes números, de acuerdo con el extracto del Banco de Previsión Social.

1º	Premio	928
2º	"	475
3º	"	630
4º	"	048
5º	"	324
6º	"	368
7º	"	580
8º	"	073
9º	"	773
10º	"	020
11º	"	003
12º	"	847
13º	"	087
14º	"	235
15º	"	210
16º	"	867
17º	"	249
18º	"	286
19º	"	513
20º	"	816

Montevideo

MONTEVIDEO, 17 (NA). — Premios mayores de la lotería sorteada hoy:

5870	.....	$ 250.000
9457	.....	" 14.000
6479	.....	" 2.500
10108	.....	" 2.500
12051	.....	" 2.500
6735	.....	" 1.000
9611	.....	" 1.000
10662	.....	" 1.000
12784	.....	" 1.000
14321	.....	" 1.000

El Pueblo Debe Saber la Verdad Sobre el Trabajo Médico

SUELDOS QUE COBRAN LOS MEDICOS

MEDICO GRADO I M. B. S.	$ 3.275
MEDICO RESIDENTE M. B. S.	$ 2.300
AUXILIAR DE DOCENCIA F. C. M.	$ 1.028
JEFE DE TRABAJOS PRACTICOS F. C. M.	$ 1.351
PROFESOR TITULAR F. C. M.	$ 1.544

ESTO "PAGAN" LAS OBRAS SOCIALES

ORDEN MEDICA POR ATENCION EN CONSULTORIO	ORDEN MEDICA POR ATENCION A DOMICILIO
$ 39,93	$ 48,56

A cobrar varios meses después de efectuado el trabajo en la casi totalidad de los casos

Compare los Incrementos Salariales y de Aranceles Médicos

SUELDO MINIMO VITAL Y MOVIL	ARANCELES MEDICOS Otorgado por MBS de la Nación — Ley 19.710 —
Junio 73 .. $ 916,02	Junio/73 Consulta ..... $ 21.00
Junio 75 .. $ 3.300,00	Junio/75 Consulta ..... $ 39,93
271% de incremento	90% de incremento

ESTA ES LA **REALIDAD** - SU MEDICO NO GANA COMO UD. PIENSA. SU RESPONSABILIDAD Y TRABAJO NO ES RETRIBUIDO EN FORMA DIGNA Y TODAVIA TIENE QUE SOPORTAR LA DIATRIBA Y ENGAÑO A LA OPINION PUBLICA.

OPINE UD. LIBREMENTE. NO PEDIMOS BENEFICENCIA SINO JUSTICIA

CIRCULO MEDICO DE MENDOZA

18|7|F|76593|18|7

Encuentro espacial

(Viene de la Pág. 1ª)

kilómetros de la Tierra cuando los pilotos estadounidenses comenzaron su acercamiento en la mañana de hoy.

Cuando el anclaje quedó concretado los ingenieros del centro espacial en Moscú y sus colegas en Houston saltaron simultáneamente de sus asientos aplaudiendo y lanzando exclamaciones de alegría.

Significado histórico del acoplamiento

NOTA: Henry Shapiro que fue jefe de la oficina de UPI en Moscú desde 1937 a 1973 y en la actualidad es un observador de renombre mundial sobre los asuntos soviéticos, desde los de la política interna hasta los del espacio. Shapiro, que es actualmente profesor visitante de la Universidad de Wisconsin, forma parte del equipo informativo de UPI que cubre la misión conjunta de la Apolo-Soyuz, redactó el siguiente comentario:

HOUSTON, 17 (UPI-. — La empresa más notable de toda la historia de la cooperación entre la Unión Soviética y Estados Unidos quedó cumplida hoy, cuando cinco astronautas se dieron la mano en el espacio cósmico a 220 kilómetros de altura sobre la Tierra.

Tanto en audacia y dramático impacto, como en la perfección de su ejecución, tras cinco años de arduas y a veces críticas negociaciones transoceánicas, la hazaña no tiene igual entre uno tan sólo de los esfuerzos de cooperación de la historia de los dos países.

El significado del acoplamiento en el espacio de la Apolo y la Soyuz, en momentos en que la política de la distensión, tan mal comprendida y abusada, se encuentra bajo fuerte ataque resulta más bien político que científico, siendo también más simbólico que tangible.

Sin embargo, las proezas científicas y las potencialidades del histórico encuentro no pueden ser ignoradas por los observadores del espacio de las dos superpotencias.

El acoplamiento de las dos astronaves constituye el primer paso hacia un sistema internacional para realizar reparaciones en el espacio, así como operaciones de rescate. También se ha despejado el terreno para la unificación de pautas y patrones en la construcción del equipo cósmico de los dos países.

Podría ser el comienzo del fin de la competencia por el dominio del espacio que se inició cuando la Unión Soviética puso en orbita a su primer Sputnik, en 1957, para dar paso a la cooperación en el campo de la investigación científica y estimular la compartición de los costos de la exploración del cosmos en el futuro. Los problemas relacionados con el presupuesto pueden verse ya si se tiene en cuenta que en 1974 Estados Unidos tuvo que limitar a veinte solamente sus lanzamientos espaciales, mientras la Unión Soviética realizaba 91, tres de ellos tripulados.

Los hombres de ciencia de una y otra superpotencia están ya pensando en términos de negociar proyectos a largo plazo para la construcción conjunta de plataformas en orbita y también están sonando ya en ciudades internacionales en el espacio y expediciones a distantes planetas. Se espera que más adelante este año comience una serie de conversaciones con fines de cooperación, después de que se hayan evaluado plenamente los resultados de la misión Apolo-Soyuz.

Pero, en el frente político, el vuelo ha demostrado en forma sensacional que existe la posibilidad de que Washington y Moscú puedan llegar a acuerdos viables provechosos para uno y otro país, y para toda la humanidad, a pesar de haber sido la Unión Soviética la nación más difícil para negociar que Estados Unidos haya encontrado en este siglo.

Un año de prisión para 13 policías de Córdoba

Mataron a 5 cooperativistas "con exceso en la legítima defensa". Han recuperado la libertad

CORDOBA, 17 (Télam) — La Cámara del Crimen de esta ciudad calificó como "homicidio cometido en legítima defensa en el ejercicio del cargo público" la conducta de los 13 policías que actuaron en el suceso acaecido el 23 de enero de 1974, provocando la muerte de cinco cooperativistas santafesinos.

Sin embargo, el alto tribunal consideró excesiva la actuación de los imputados y los condenó a cada uno a un año de prisión, que se da por cumplido, teniendo en cuenta el tiempo que pasaron en prisión preventiva, así como a cinco años de inhabilitación para actuar en grupos de combate.

Estos formaron parte de un grupo operativo montado poco después del mediodía de la fecha indicada y que disparó sus armas contra un automóvil Ford Falcon, color rojo, que circulaba en direccion a Córdoba por la ruta nacional Nº 9, sin advertir las órdenes de detenerse que le había impartido un automóvil policial.

En el coche viajaban cinco dirigentes de la Cooperativa Agrícola Ganadera de Armstrong (Santa Fe), que fueron confundidos por la policía con otro grupo, que se creyó de elementos subversivos, que circulaban en otro vehículo de iguales características, portando armas de alto poder ofensivo.

El error nació en una alarma luego no rectificada, que el Comando Radioeléctrico de Córdoba recibió de la comisaría de Laguna Larga.

Cuando en la comisaría de Pilar, ubicada sobre la misma ruta nacional Nº 9, se comprobó que el coche sospechoso pertenecía en realidad a una comisión de la Policía Federal y se identificó adecuadamente al personal actuante, por razones circunstanciales no se comunicó la aclaración al Comando Radioeléctrico de Córdoba. Este, conforme lo anteriormente relatado, montó el operativo de prevención que terminó trágicamente.

La cámara tercera del crimen integrada por José M. Alvarez (H), Alejandro Moyano y Jorge Vivas, luego de tres horas y cincuenta minutos de lectura de los considerandos del fallo, resolvió por unanimidad: 1) Absolver a Gregorio Alejandro Roldán del delito de homicidio reiterado sin condena, que como coautor se le atribuía en la requisitoria fiscal sin costas, ordenando su inmediata libertad.

2) Absolver a Néstor Efraín Cornejo (oficial superior que comandó el grupo policial actuante en los hechos) del delito de "falsedad por supresión o destrucción de documentos calificados" que como instigador se le atribuía en la requisitoria fiscal, sin costas.

3) Declarar que Julio Alberto Palacios, Roberto Omar León, Mario Bini, Sebastián Olimpo Tabares, Romualdo Ceferino Córdoba, Jorge Alberto Cuello Ramón Santos Vega, Pedro Gómez, Sotero Fernando Moreno, Buenaventura Sánchez, Miguel Angel Pérez y Néstor Efraín Cornejo son coautores culpables de "homicidio cometido en legítimo ejercicio de un cargo público excedido los límites impuestos por la necesidad e imponer a cada uno de ellos un año de prisión que han purgado con el tiempo de prisión preventiva cumplida, ordenándose en consecuencia su libertad y cinco años de inhabilitación especial para integrar cuerpos de combate en la Policía de la Provincia de Córdoba, conservando sus cargos en la institución que desempeñarán en otras dependencias de la institución, todos con costas.

4) No hacer lugar al pedido de rechazo de las demandas civiles instruídas en este juicio formuladas por el representante de la provincia de Córdoba por no haber cumplido el reglamento administrativo previo que prescribe el art. 144 de la ley provincial Nº 5350 y hacer lugar a las demandas instauradas por Esteban Gorritti en nombre y representación de las señoras Ilde Cristina Recanati de Cantoia, Elías Josefa Unanus de Pascusi, Dominga Mercedes Riocciotti de Viotto, Beatriz María Antonia Anodei de Blanc y Alicia Dresi de Montórfano, todas por su propio derecho, y con la excepción de la segunda por el de sus hijos menores, Eduardo y Daniel Gabriel Cantoia, Mabel Susana Viotto, Claudia Beatriz y Daniela Virginia Blanch, Laura Elena Martina de Adela y Raúl Eugenio Montórfano en contra de los imputados, ya nombrados, con la excepción de Gregorio Alejandro Roldán, solidariamente entre ellos, y con la provincia de Córdoba en consecuencia, condenar a los demandados a pagar solidariamente, en cabeza de cada una de las actoras, las siguientes cantidades: 1) Herederos de Víctor Cantoia, la suma de 586.401.06 pesos; 2) Herederos de Héctor Roberto Blanch, 329.831,90; 3) Herederos de Aldo Alberto Viotto, 597.833,83; 4) Herederos de Odorcio Humberto Montórfano, 536.200; 5) Herederos de Ernesto Pascusi, 249.609,30, lo que hace la suma total de 2.299.876,11 pesos.

Prorrogan el plazo para declarar armas

El Ministerio de Defensa Nacional decidió postergar hasta el 18 del mes próximo el plazo para la denuncia de armas de guerra y uso civil. La resolución fue tomada con motivo de las innumerables dificultades producidas en los últimos días en las distintas unidades policiales, en la mayoría de las cuales se advirtieron largas colas.

Esta situación creó un clima de nerviosismo e intolerencia que causó trastornos a las personas que debían declarar armas y a la misma policía, muchos de cuyos miembros han trabajado —según se indicó— prácticamente con régimen de acuartelamiento. Por otro lado, no se respetaron los turnos concedidos en determinadas comisarías y en otras debieron dejar de atender por falta de formularios.

El INTA y el INV firmaron un acuerdo de cooperación

Tiende a consolidar planes de investigación vitivinícola

En la sede del Instituto Nacional de Vitivinicultura, el interventor en este organismo y el titular del Instituto Nacional de Tecnología Agropecuaria, suscribieron un importante convenio de cooperación por el cual se establecen mecánicas para continuar la realización de tareas de investigación vitivinícola.

La reunión contó con la asistencia del interventor en el INTA, doctor Humberto Cavandoli; el interventor en el Instituto de Vitivinicultura, ingeniero agrónomo Mario C. D. Ceresa; el director de Investigación, Desarrollo y Promoción Vitivinícola, ingeniero agrónomo Ciro Gutiérrez; el titular de la Estación Experimental Mendoza del INTA, ingeniero agrónomo José Vega; el ingeniero agrónomo Carlos Fischer, subsecretario de Agricultura y Ganadería en representación del gobierno de la Intervención Federal; el decano de la Facultad de Ciencias Agrarias, ingeniero agrónomo Luis Américo Premat; el jefe de la Delegación Mendoza de la Secretaría de Agricultura y Ganadería de la Nación, ingeniero agrónomo Arón Vacs y otros funcionarios del INTA y del INV.

Para destacar la trascendencia de la firma de este nuevo convenio entre el Instituto de Vitivinicultura y el INTA, el interventor en este organismo, doctor Humberto Cavandoli, pronunció un discurso en el que reseñó la labor desarrollada por ambos institutos, especialmente a partir de 1964, en que se inició formalmente el Programa Vid teniendo como objetivo general el mejoramiento cualitativo y económico de la vitivinicultura argentina. Los problemas que han afectado al sector —precisó el Dr. Cavandoli— fueron ordenados y orgánicamente atacados mediante más de 65 planes de trabajo a través de ocho estaciones experimentales, bajo la coordinación de la estación experimental de Luján de Cuyo.

Señaló luego el interventor del INTA que la viticultura argentina se desarrolló sobre la base de métodos y prácticas utilizados en países vitivinícolas europeos tradicionales, por lo que al confeccionarse el programa Vid, se estimó primordial analizar el grado de racionalidad técnica y económica de las modalidades de la vitivinicultura nacional. A este propósito —añadió— responde el énfasis en los estudios de distintos sistemas de conducción vitícola (poda, manejo del suelo, etc.) dispuestos en redes de ensayos que abarcan diferentes zonas del país. La identificación correcta de las variedades, la individualización de clones en sus poblaciones, clones sanitarios resistentes a plagas y enfermedades y la obtención de nuevas variedades para satisfacer necesidades de la industria y exigencias de comercialización apuntaló la tarea desarrollada, contemplándose asimismo el desarrollo de nuevas regiones vitícolas del país. Entre las actividades incluidas en este programa —dijo luego el interventor en el INTA— cabe mencionar los ensayos comparativos de rendimientos realizados en las estaciones experimentales Mendoza, Rama Caída, La Consulta y San Juan de nuevas variedades para vinificar, para mesa y pasas, hallándose nuevos orígenes de alta calidad enológica y nuevas variedades apirénicas. Se trabajó también en extensión de una nueva tecnología para conservación del mosto y se incrementó la ampelografía regional. Explicó luego que se efectuaron estudios de ecosistemas y se lograron variedades para la elaboración de vinos regionales.

Finalmente el interventor en el INTA destacó la importancia del convenio suscripto porque permitirá —dijo— proseguir una labor de investigación ya existente en la práctica y que a través del tiempo ha brindado a la economía regional sólidos aportes, tanto en lo que hace a la producción vitivinícola como al productor viñatero.

Una sola palanca de voluntad y empeño

Habló enseguida el interventor en el Instituto Nacional de Vitivinicultura quien también destacó la significación de este acuerdo. El ingeniero Mario C. D. Ceresa dijo que "el gobierno del pueblo reconoce una doctrina de premisas insoslayables. Ellas establecen un ordenamiento de valores destinados a concretar en una sola acción el sentir y el quehacer nacional". "Estas premisas —agregó— llevan implícita una directiva y una disyuntiva: o nos unimos en una sola palanca de voluntad y de empeño para salvar los intereses del país, o sacrificamos el destino nacional a nuestro egoísmo o ignorancia".

Se refirió luego el interventor en el INV, al crecimiento de la industria vitivinícola, señalando que se había concretado más por iniciativa del propio productor que por haber contado éste con una adecuada orientación. Prueba de ello —añadió— son los problemas estructurales que hoy afligen a la vitivinicultura y a los que es forzoso encontrarles solución. Expresó finalmente el ingeniero Ceresa que la acción conjunta del INV y del INTA tiende a establecer las bases técnicas y económicas para un ordenamiento racional y paulatino del cultivo de la vid y de la industrialización de la uva, en las zonas ecológicamente más aptas del territorio nacional.

El convenio entre el INTA y el INV

El acuerdo que suscribieron los interventores del INTA y del INV, de cooperación conjunta para el desarrollo de planes de investigación que tiendan al mejoramiento técnico-económico de la vitivinicultura, establece que a los fines de concretar esta acción, se constituye una comisión de coordinación y supervisión que estará integrada por dos miembros titulares y un suplente por cada una de las partes signatarias. Uno de los representantes del INV será el director de Investigación, Desarrollo y Promoción Vitivinícola, quien, a su vez, ejercerá la presidencia de la comisión.

La comisión central tendrá su sede en el INV, pero podrá funcionar temporariamente en cualquiera de las regiones vitícolas del país, cuando las circunstancias lo hagan conveniente. Después de hacer esta aclaración, se establece como atribuciones y facultades de la comisión, entre otras, la de fijar dentro de los 60 días de la firma de este acuerdo, el programa de actividades y el presupuesto para el primer año de su aplicación; seleccionar y aprobar los planes de trabajos; presentar antes del 30 de agosto de cada año, el plan de actividades y el presupuesto correspondiente al período subsiguiente.

Para la ejecución del convenio, el INV se compromete a tomar a su cargo, anualmente, las erogaciones que demande el programa "Estabilización vitivinícola para la actividad investigación".

Los planes de trabajo que se aprueben —se aclara más adelante— serán informados anualmente según las normas vigentes en cada una de las instituciones y las informaciones que se realicen y los resultados alcanzados serán de propiedad común y en igualdad de condiciones y derechos. Los resultados que se logren, parciales o definitivos, obtenidos a través de los estudios programados, podrán ser publicados de común acuerdo por los signatarios.

Se establece finalmente que el convenio tendrá una duración de diez años a partir de la fecha de su firma.

Actos por la festividad de San Elías

Residentes de la República de Siria en Mendoza informaron que se han organizado diversas celebraciones con motivo de la festividad de San Elías, su patrono.

Los actos se llevarán a cabo el domingo. Previo a ello se efectuará la novena a San Elías, hoy y mañana, a las 20.30

El domingo a las 10.30, en la parroquia de San Jorge, se hará un oficio religioso en honor de San Elías.

A las 13, se servirá un banquete, y a las 15 se hará una reunión danzante.

Audiovisual: "Esto también es Argentina"

La Escuela Superior de Artes de la Universidad Nacional de Cuyo, presentará un audiovisual sobre el tema "Esto también es Argentina", hoy a las 18, en la escuela Nº 62 "Victoriano Montes", de Carril Sarmiento 790, Godoy Cruz. La presentación estará a cargo de los profesores María Filomena Moyano y Marcelo Santángelo. La entrada es libre.

ESTUFAS DE CUARZO

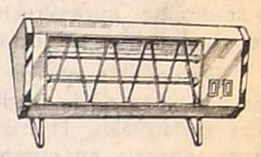

ULTRACOMB SIMPLEX BULL-DOG KEITHON

DESDE $699

de 1.200 a 2.00 WATS

FACILIDADES DE PAGO

Rafael Grzona

Pedro Molina 19 MZA.

En cielorrasos, incombustibilidad es seguridad. Absorción acústica es salud. Aislación térmica es confort.

SPANACUSTIC ACUSTIDOM PRISMATIC

En cualquiera de estos cielorrasos usted encontrará todas estas ventajas. Sus placas son de fibra de vidrio. Además, se instalan en pocas horas.

cima LAVALLE 159

Distribuidor MANVILGLAS en Mendoza

HCG

Point's

BOUTIQUE FOR MEN

SEGUIMOS VENDIENDO BARATO PORQUE QUEREMOS

- POLERAS, Super algodón, 12 colores, 2 por persona ..... $ 149,00
- PANTALON PANA, Negro, azul, marrón, 36 al 44 ..... $ 499,00
- SWETER PLUSH, 36 al 52 ..... $ 399,00
- PANTALON GABARDINA, Mezcla, 12 colores, 36 al 52 ..... $ 399,00
- PANTALON CHEVIOT y GABARDINA DE PURA LANA, 12 colores, 36 al 52 ..... $ 599,00
- PANTALON PIEL DE DURAZNO UNISEX, 12 colores, 36 al 46 ..... $ 299,00
- SWETER SHETLAND, Fantasías, mil colores, 36 al 52 ..... $ 349,00
- POLERA JERSEY DE SEDA, 12 colores, 36 al 42 ..... $ 199,00

SARMIENTO 51 - TEL. 292092 - Mza.

MAGO PUB.

12|7|F|773382|21|7

INVITACION: El Delegado Interventor en el LICEO AGRICOLA Y ENOLOGICO "DOMINGO F. SARMIENTO" de la Universidad Nacional de Cuyo, se complace en invitar a los egresados del establecimiento a partir del año 1945 y hasta 1974, a la reunión constitutiva del Centro de Egresados a efectuarse el sábado 19 de julio corriente, a las 16 horas, en el Salón de Actos del Colegio "Don Bosco", calle Salta 1690 (subsuelo) - Ciudad.

18|7|C|263|19|7

Denuncia por malos tratos en el penal

El señor Rosario Brizuela, de 76 años, residente en Arias sin número, del barrio Sarmiento, en Godoy Cruz, concurrió ayer a LOS ANDES para hacer pública su queja por la forma insultante —dijo— conque fue tratado en la Penitenciaría Provincial.

Señaló Brizuela que en la tarde, alrededor de las 15, concurrió al penal a visitar a su hijo José Ciriaco Brizuela, como lo hace habitualmente desde hace 4 años, pero que en esta ocasión en la conserjería se lo trató con desconsideración: "un empleado que no pude distinguir bien —estoy casi ciego— quiso negar que la persona que debía visitar era mi hijo y no solo quiso impedir mi acceso al establecimiento, sino que una vez adentro me arrinconó y dijo que me metería preso por mentiroso y sinvergüenza".

Destacó también que otro empleado le hizo ver el error y certificó que el detenido es su hijo, por lo cual todo quedó superado. "Sólo llorar me falta", dijo don Brizuela, añadiendo que es esta la primera vez que lo han tratado así en el penal, lo que le ha provocado lógica indignación. Dijo que hará la denuncia ante las autoridades correspondientes.

En Las Heras fue asaltado un comercio

Dos individuos que llegaron a una casa de compra-venta ubicada en San Martín 3071, de ciudad, simulando interesarse en algunos artículos, resultaron ser dos audaces ladrones que asaltaron al propietario del local, señor Félix Marín, con vivienda en Coronel Díaz 644, Las Heras.

La información suministrada por el Departamento de Relaciones Policiales añade que los desconocidos utilizaron armas de fuego y que obligaron a Marín a que les entregara 2.700 pesos que llevaba consigo, 8.400 pesos que estaban en una caja fuerte, un anillo de oro y un reloj pulsera.

Recapturaron a un evadido de la Penitenciaría

Miguel Angel Guarnieri

Efectivos de la Brigada de Investigaciones de la Unidad Regional Primera, lograron arrestar a un procesado que escapó del penal escondido en el automóvil de un cabo primero del establecimiento. Se trata de Miguel Angel Guarnieri, quien se hallaba alojado en la cárcel en averiguación de tenencia de armas de guerra y falsificación de documento público. Tiene antecedentes por robos de autos y asaltos a mano armada.

Junto con Guarnieri, la policía detuvo a Manuel Osvaldo Oviedo, quien había escondido en su casa al malviviente. Se lo acusa de encubrimiento.

Como se sabe, Guarnieri escapó en la mañana del 4 de este mes en el vehículo del cabo primero Eduardo Marano, funcionario que había fabricado un "buche", para facilitar la fuga. Recibió, por esta operación, 20 mil pesos.

A.T.E.P.S.A.

ASOCIACION TECNICOS Y EMPLEADOS DE PROTECCION Y SEGURIDAD A LA AERONAVEGACION

BARRIOS TAMARINDOS I Y II

MAÑANA 19 DE JULIO DE 1975 A.T.E.P.S.A. Seccional Mendoza, tiene el alto honor de INVITAR a los adjudicatarios del Barrio Tamarindos I y postulantes Barrio Tamarindos II a los actos a realizarse con motivo de la llegada a Mendoza del Señor Secretario de Vivienda y Urbanismo de la Nación

Ing. JUAN CARLOS BASILE

A.T.E.P.S.A. participa a: Autoridades de la Municipalidad de Las Heras, Jefatura del Aeropuerto El Plumerillo, Entidades Gremiales y de Bien Público de la zona El Plumerillo, Las Heras, Mendoza.

PROGRAMA

8.30 Hs.: Llegada al Barrio Tamarindos I de las autoridades locales (calle Matienzo y Deán Funes).

9.00 Hs.: Llegada Comitiva Oficial al Barrio. Corte de cinta por las autoridades.

9.10 Hs.: Himno Nacional Argentino.

9.20 Hs.: Palabras alusivas por el señor Secretario de Vivienda y Urbanismo. Entrega de llaves de viviendas a los adjudicatarios.

9.40 Hs.: Recorrida Barrio Tamarindos I, visita viviendas.

9.50 Hs.: Visita al Barrio Tamarindos II, en construcción.

10.00 Hs.: Despedida de la Comitiva Oficial por autoridades de A.T.E.P.S.A. y Cooperativa Tamarindos Ltda.

Esta es nuestra colaboración al desarrollo social en paz y armonía, piedra angular de la protección familiar, lograda mediante la financiación del Banco Hipotecario Nacional - Plan 17 de Octubre - Operatoria Nº 18, que contruye la Empresa Palmar S.A.C.I.F.

A.T.E.P.S.A. considera oportuno destacar su más amplio reconocimiento a las Autoridades Nacionales - Provinciales - Municipalidad de Las Heras, como así a la Fuerza Aérea Argentina - Comando Región Aérea Aeropuerto Mendoza, Gerencia, Profesionales y Técnicos del Banco Hipotecario Nacional Sucursal Mendoza - Empresa Constructora Meridión-Gade Técnicos Asoc. S.A.C.I.F. por su valiosa colaboración brindada en bien de la Comunidad del Distrito El Plumerillo, Las Heras, Mendoza.

18|7|C|278|18|7

Esta Señora no Gana...!

(Porque no Juega)

Usted en cambio, SI puede ganar, porque LOTERIA DE MENDOZA le ofrece más posibilidades y mejores premios.

Todos los miércoles un sorteo CHICO de

$40.000.000 M/N

y todos los sábados un sorteo GRANDE de

$75.000.000 M/N

JUEGUE Y GANE MAS CON

LOTERIA DE MENDOZA

BANCO DE PREVISION SOCIAL

LOS ANDES

Fundado el 20 de Octubre de 1882 por el Dr. Adolfo Calle

Directoras:

Carmen Usandivaras de Calle

Elcira Videla de Schiappa de Azevedo

MENDOZA, VIERNES 18 DE JULIO DE 1975

Asistencia médica en la provincia

La reproducción periodística de problemas graves en la estructura asistencial de la provincia —actualmente estamos enfrentados a una cuestión de esta naturaleza— es indicativa de la existencia de dificultades que se han ido superponiendo a través de los años. En esta materia, se ha optado por dejar que los inconvenientes hagan eclosión por sí mismos en vez de actuar con criterio previsor e impedir la reproducción de consecuencias perniciosas entre la población. En otras palabras, los hechos negativos han superado la tradicional infraestructura sanitaria, provocando un deterioro que es preciso enmendar de inmediato.

Desde el punto de vista de los profesionales y los auxiliares de la medicina, se han producido cambios sustanciales. El médico particular ha dejado de tener vigencia en nuestros días, como la derivación natural de un cambio que abarca aspectos económicos y sociales. En otros tiempos, los profesionales podían concurrir a los servicios de asistencia oficiales sin esperar una remuneración abultada porque el desequilibrio se restablecía en el ejercicio de la actividad privada. Ello ha dejado de ocurrir y sin embargo los servicios asistenciales mantienen actualmente su funcionamiento merced al concurso gratuito de una elevada cantidad de profesionales. Cabría preguntarse si esa colaboración desapareciera bruscamente, podrían seguir funcionando normalmente las tareas de asistencia a la población.

El avance de la ciencia ha significado, a su vez, un sensible aumento de los costos que es difícil de superar en forma individual. La mutualización — una etapa a la cual se ha recurrido como paliativo— es un sistema que precisa de una buena mecánica para evitar perjuicios a las partes interesadas. A través de cálculos estadísticos bien determinados, es factible llegar a establecer un límite dentro del cual cada familia pueda recibir asistencia integral, sin lesionar los intereses de quienes están dedicados a las prestaciones. Se incluye, entre ellos, los sueldos y jornales de los auxiliares de la medicina cuyas necesidades resultan también respetables.

Es evidente que esa mecánica no se ha conseguido todavía y la natural derivación se manifiesta en forma de actitudes de enfrentamiento, donde cada sector trata de formalizar hechos dirigidos a ejercer su propia defensa. Esta circunstancia lleva inevitablemente a un deterioro de la asistencia médica que, a la postre, es lo que no puede descuidarse. Cuestiones formales están incidiendo perniciosamente en el eje fundamental del problema planteado o sea el mecanismo capaz de asegurar atención médica integral para todos los sectores sociales.

Es importante hacer una evaluación y provocar un reordenamiento progresivo de la política asistencial. Parece ya imposible volver sobre los pasos y pretender la eliminación lisa y llana de las mutuales, sobre todo cuando se las ha dotado financieramente por vía legal y han demostrado que están en condiciones de asumir plenamente su responsabilidad al amparo de buenas administraciones. Es recomendable, entonces, perfeccionarlas en su accionar persiguiendo un doble objetivo: ponerlas en condiciones de exigir servicios eficientes y que pueden dar una respuesta positiva a todos los mutualizados.

Observando con objetividad el problema, se observa que mientras los aportes guardan una relación proporcional con los sueldos percibidos por los beneficiarios, los prestatarios del servicio carecen de esa ventaja. Los aumentos de sueldos significan para las mutuales un incremento automático de sus recaudaciones, mientras que el reajuste de los aranceles está sujeto a un acuerdo cuya dilación perjudica. Es un fenómeno similar al que afecta a los expendedores de nafta, quienes perciben una cuota fija por litro cualquiera sea el precio del combustible fijado por las autoridades.

Dentro de condiciones de justicia, donde cada cual recibe lo que le corresponde, el sistema de las mutualidades puede constituir una forma idónea de asistencia médica hasta llegar a otras más evolucionadas. Es el poder público el encargado de establecer las reglas de juego y mantener el equilibrio que impida a quienes aportan obligatoriamente su cuota mensual, verse privados de la asistencia requerida en el momento angustioso de una enfermedad.

DESDE EL AEROPUERTO

La Comisión Nacional de Bosques viaja a Mendoza

Anoche regresaron de Buenos Aires en un vuelo de Austral los ingenieros agrónomos Ramón Martínez y Rodolfo Stella, director provincial de Bosques y Parques Provinciales y vicepresidente de la Comisión Nacional de Bosques, respectivamente. Realizaron gestiones relacionadas con aquella repartición provincial y el problema forestal.

Manifestó el ingeniero Martínez que viajo con la finalidad de invitar a la Comisión Nacional de Bosques para que se reúnan en plenario en nuestra ciudad, el 11 de agosto próximo con motivo del Día del Arbol y cuya semana de celebración se inicia ese día. La iniciativa de Mendoza fue aceptada.

Recordó que la repartición a su cargo, desde mediados del mes pasado ha implementado una serie de actos tendientes a crear conciencia, para que la población conozca cuál es la función, qué es lo que hace y pretende hacer la Dirección Provincial de Bosques.

Explicó que la Comisión Nacional de Bosques es un organismo creado por la ley 13273 de riqueza forestal y aconseja a Instituto Forestal Nacional (IFONA) fijándoles pautas. Está integrado por representantes de las provincias, de la industria maderera, de la industria del papel, de aglomerados y de obreros de la madera, que a veces aconseja al IFONA que es el ente rector en materia forestal en la Nación.

Considera el ingeniero Martínez que este viaje ha sido altamente positivo, ya que la Comisión Nacional de Bosques se reunirá en Mendoza el 11 de agosto. Entre el temario a tratar, destacó el que más interesa a Mendoza es el relacionado con el crédito forestal. Se tratar de buscar una dinámica adecuada para que los créditos forestales sean más ágiles.

En cuanto a la forestación, indicó que en nuestra provincia se sigue plantando y que por ahora la orientación en la producción forestal está en las salicáceas (álamos). Adelantó que se van a empezar a estudiar otras especies, de las que ya hay algunos antecedentes como coníferas y otras latifoliadas que no son álamos, por considerar que en Mendoza hay otras zonas forestales como en el sur (Malargüe, Río Grande, Río Colorado) donde hay una gran cantidad de hectáreas aptas para forestar.

Pesca deportiva

En otro orden de cosas, refirió el ingeniero Martínez que en esta oportunidad también se entrevistó con el director Nacional de Pesca, doctor Cordini, organismo que depende directamente de la Secretaría de Estado de Recursos Naturales Renovables y con quien ha hecho la primera aproximación.

Nuestro entrevistado es un convencido de que tenemos en Mendoza ambientes hídricos excepcionales para la cría intensiva de salmónidos y pejerrey. Es decir, toda la gama de truchas: marrón, arco iris, la perca o trucha criolla, y el pejerrey. Adelantó que en breve recibirán para la siembra una partida grande de alevinos procedentes de Bariloche.

Como resultado de esta entrevista con el doctor Cordini, la Dirección Nacional de Pesca va a destacar en Mendoza dos técnicos para que hagan estudios biológicos durante todo el año. Los correspondientes a la época invernal los iniciarán en días más, en El Carrizal y en El Nihuil. Posteriormente viajará a Mendoza el doctor Cordini, especialmente invitado para los festejos del Día del Arbol, oportunidad en que se realizarán reuniones con los clubes de pesca en Mendoza, San Rafael y Malargüe, donde hay un ambiente muy bueno.

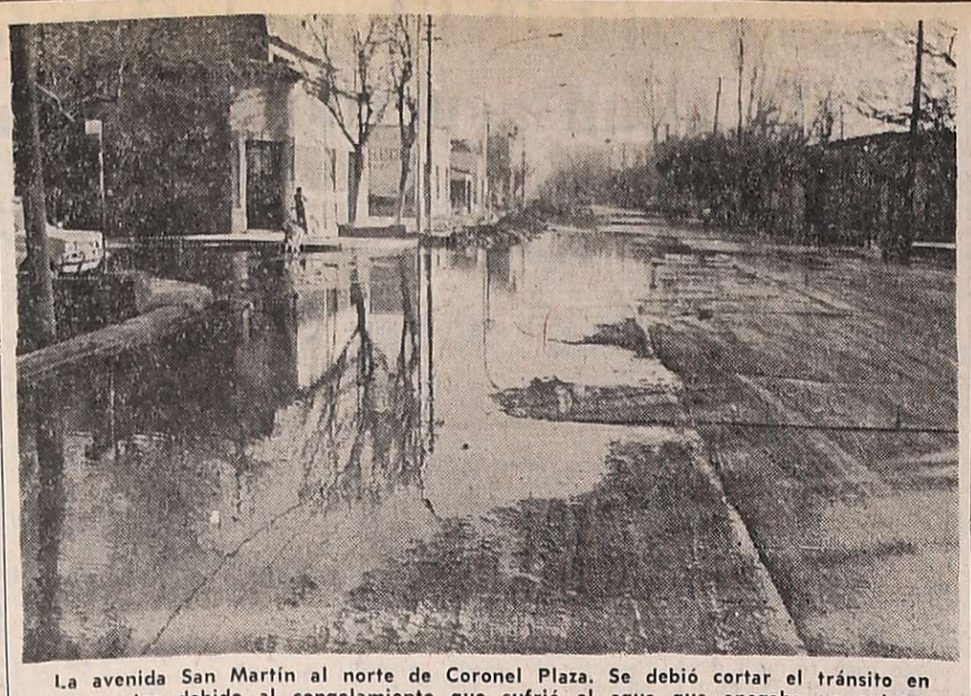

La avenida San Martín al norte de Coronel Plaza. Se debió cortar el tránsito en ese sector debido al congelamiento que sufrió el agua que anegaba un extenso sector de la acera, y que tornó sumamente peligroso el paso de los vehículos

Fue el de ayer el día más frío del año

Bajas temperaturas provocaron tres muertes. Todo el país bajo los efectos de la masa de aire polar

La provincia soportó en la víspera algunas de las temperaturas más bajas registradas en el país, provocadas por la masa de aire polar que cubre todo el territorio nacional. A raíz del intenso frío —fue el día más frío del año— dejaron de existir en Mendoza tres personas. Aunque también se prevén para hoy marcas muy bajas, las condiciones generales del tiempo, tenderían a mejorar hacia el fin de semana.

En El Plumerillo, a las 8.40, de ayer la columna mercurial marcó una mínima de 5,5º bajo cero, una de las marcas más bajas registradas en los últimos años en ese punto de medición. La máxima de ayer, también en El Plumerillo, trepó sólo hasta los 9º, gracias a la presencia del sol, que con un cielo totalmente despejado, entibió el ambiente.

El promedio de la temperatura mínima para la provincia es de 9,9º bajo cero. El Cristo Redentor registró 13º bajo cero aproximadamente; Las Cuevas, -12º; Puente del Inca, -11º; Uspallata, -10º; San Martín, -8,5º; La Paz, -8º; San Carlos, -11º; San Rafael, -6; General Alvear, -8º y en Malargüe, -13º.

También registraron muy bajas temperaturas La Rioja, 5º bajo cero; San Juan, -3º; San Luis, -6º; y Villa Reynolds en San Luis, 13º bajo cero, marca similar a la anotada en el Cristo Redentor, a 4.000 metros de altura sobre el nivel del mar.

En Las Cuevas

Tiempo muy bueno, con sol radiante, en la villa fronteriza de Las Cuevas. A pesar del intenso frío, las máquinas de Vialidad Nacional consiguieron despejar la ruta hasta el acceso al túnel internacional. Sin embargo Vialidad informó que el camino sólo está transitable hasta Puente del Inca. Llegaron algunos automóviles hasta Las Cuevas, rompiendo así el bloqueo que soportaba la villa. Algo igual aconteció con el servicio ferroviario, que se encuentra habilitado hasta el túnel. Al parecer el temporal de nieve fue mucho más intenso en el sector chileno y las tareas de despeje y reparación de daños es más lenta y costosa. La temperatura máxima anotada en Las Cuevas fue de 0º.

San Martín

De acuerdo a los datos proporcionados por el Radar de San Martín, esta ciudad soportó durante 15 horas consecutivas una temperatura bajo cero. A partir de las 20 del miércoles comenzó a descender la temperatura a partir del 0º, que llegó hasta 8,5º bajo cero, a las 5.40 de ayer, para llegar nuevamente al 0, a las 11. Sólo en una oportunidad San Martín soportó una temperatura menor a la de ayer, fue en el año 1965, el 10 de julio, cuando se anotó una marca de 9,4º bajo cero. Siempre con los datos aportados por el servicio de radar.

Escuelas

También hubo, en algunos casos, un alto porcentaje de ausentismo en los colegios primarios del turno mañana, a raíz del frío. Una de las escuelas consultadas por LOS ANDES señaló que había faltado a clase el 50% del alumnado. En otro establecimiento el porcentaje fue del 20%, o menor. También debe consignarse que en numerosas escuelas la asistencia del alumnado, sobre todo el de los primeros cursos, fue normal.

Muertes

En "Loma Blanca", ubicada en las cercanías de Bardas Blancas, al sur de Malargüe, dejó de existir Anacleto Parada, residente en el lugar. La muerte se produjo a raíz de los fuertes temporales de nieves que afectaron a la zona, y a las bajas temperaturas registradas. Una comisión policial salió en busca del cadáver, pero debió retornar debido a que la nieve bloquea la ruta de acceso a "Loma Blanca".

También murió, por congelamiento, Juana Ferrada, de 65 años de edad, que se domiciliaba en la finca Larrazabl, de Tres Porteñas, San Martín. El otro deceso motivado por el frío aconteció en una obra en construcción ubicada en Godoy Cruz 250, de ciudad. En ese lugar murió por el frío un hombre de aproximadamente 50 a 55 años de edad, cuya identificación procura la policía.

En el Sur

MALARGÜE. — Continuó el intenso frío en toda la zona sur de la provincia, registrándose heladas muy intensas.

En este departamento se anotó ayer una mínima de 13 grados bajo cero, entre las 6 y las 9 de la mañana, luego de las 9, la temperatura solo ascendió un grado es decir que era de 12 bajo cero; a las 10 la marca fue de 8 grados; a las 11, de tres grados; a las 12, de dos grados y al pasar el medio día comenzó a superar el cero grado.

El cielo se mantuvo semidespejado, sin viento, lo que favoreció que el sol calentara al promediar la tarde.

En San Rafael

Una marca mínima de 6,7 grados bajo cero se anotó en la mañana de ayer en esta ciudad. Tan intenso frío se registró a las 7,30 de la mañana y a las 9, la temperatura se mantenía a dos grados bajo cero. El cielo se mantuvo semidespejado, sin viento, mejorando notablemente por la tarde.

En San Juan

SAN JUAN. — El Servicio Meteorológico Nacional, con asiento en el aeropuerto Las Chacritas, informó oficialmente que ayer a las 8 horas 45 minutos la temperatura bajó hasta 8 grados bajo cero en esta ciudad.

El registro bate todos los récords en los últimos años, en lo referente a temperatura mínimas. A la hora indicada el viento era muy leve desde el sector sur y la humedad escasa.

La baja temperatura se mantuvo bajo cero hasta promediar la mañana y recién después del mediodía superó la línea del 0º grado, pero sin alcanzar niveles tibios en ningún momento. San Juan fue alcanzada así por la masa de aire frío que cubre prácticamente todo el país y gran parte del continente, según se ha informado.

En el resto del país

BUENOS AIRES, 17 (NA). — Cinco muertes por enfriamiento provocó la masa de aire antártico que cubre todo el país y que produjo hoy las más bajas temperaturas de toda la temporada y en algunos casos desde hace varios años en toda la amplitud del territorio.

No obstante, se notó un apreciable mejoramiento del tiempo en todas partes y, si se confirma el pronóstico del servicio Meteorológico Nacional, la masa de aire antártico comenzará a ceder su lugar a las que provienen del trópico, con lo que la temperatura durante el fin de semana recobrará su nivel normal para esta época del año.

Hoy no se repitieron las nevadas en los lugares en los que habitualmente no se producen, salvo en el extremo sudeste de la provincia de Buenos Aires.

Casi todo el territorio nacional, sin embargo, se vio afectado por la caída de heladas, cuya incidencia sobre los cultivos tendrá que ser evaluada en los próximos días.

Las rigurosas temperaturas causaron la muerte de tres personas en la provincia de Mendoza, una en la ciudad de Santa Fe y a una quinta en Rosario.

La temperatura mínima de esta capital fue de solamente siete décimas de grado sobre cero, levemente superior a la marca de cero grado registrada ayer, jornada en la que el invierno presentó su día más frío.

Víctima en Rosario

En las afueras de la ciudad de Rosario, provincia de Santa Fe, se produjo la muerte de Aurelio Fernández que trató de amenguar los efectos de la baja temperatura con el fuego de un brasero, que colocó dentro de su habitación. Las emanaciones de monóxido de carbono produjeron su muerte. La mínima de Rosario fue 3,5 bajo cero pero en las afueras la temperatura era inferior.

Cadáver congelado

En la capital santafesina se registró cuatro grados bajo cero a las 7 de la mañana y el intenso frío cobró la vida de un vagabundo que había buscado refugio en Plaza Constituyentes, donde esta mañana fue encontrado su cadáver congelado. Se desconoce el nombre de la víctima.

Las nevadas del sudeste de la provincia de Buenos Aires abarcaron las localidades de Stroeder, coronel Pringles, Sierra de la Ventana, Puán, Dorrego, Monte Hermoso, Saavedra, Pigüé, Tres Arroyos y Necochea.

En la región de Sierra de la Ventana las autoridades recomendaron precaución a los automovilistas, debido a que la nieve se ha solidificado peligrosamente como consecuencia de la helada caída anoche.

En esa zona las temperaturas mínimas oscilaron entre los 4 y los 5 grados bajo cero. Otros registros en territorio bonaerense marcaron en Tandil, un grado; en Pehuajo, cinco, y en Junín, dos, todos bajo cero.

En Bahía Blanca, más al sur de estas localidades, no nevó hoy como había ocurrido ayer, pero el frío hizo que se mantuviera el manto blanco en numerosos sitios.

En Santa Rosa, la capital de la provincia de La Pampa, también se sintió fuertemente el rigor de este invierno, como que la temperatura más baja fue de 9 grados bajo cero.

La región patagónica siguió cubierta en casi toda su extensión por el manto de nieve y la temperatura baja hizo sentir sus efectos particularmente en San Carlos de Bariloche, con una marca mínima de 11 grados bajo cero.

El termómetro bajó en la ciudad de Neuquén hasta los ocho grados bajo cero; en General Roca llegó a los 6,3; y en Cipolletti a los 10, también bajo el nivel de congelamiento.

La línea sur de Río Negro, que comprende Ingeniero Jacobacci y otras localidades cercanas a la precordillera, anotaron también fuertes temperaturas bajo cero.

Intensa ola de frío en el Norte

BUENOS AIRES, 17 (Télam) La intensa ola de frío que azota al país desde hace varios días, siguió hoy produciendo temperaturas muy inferiores a lo normal y en algunos casos insólitas, como en la provincia de Misiones donde se registró una mínima de 8 grados bajo cero, con nevizcas en toda la zona fronteriza con Brasil.

En la localidad de Bernardo de Irigoyen —Misiones— se registró una mínima de ocho grados bajo cero, San Pedro, tres bajo cero, San Antonio, dos bajo cero; El Dorado, dos bajo cero. En Posadas la mínima fue de cinco décimas bajo cero.

En Salta, el termómetro marcaba a las 6 de hoy, 4,5 grados bajo cero en la capital, en Tartagal y Orán, un grado bajo cero, en La Toma 7,3 bajo cero y en Rosario de la Frontera 6,7 bajo cero.

La provincia de Córdoba también sintió los efectos del intenso frío, ya que se registraron doce bajo cero en Carlos Paz y once en La Cumbre, también bajo cero.

En la capital cordobesa la temperatura fue de 7,1 bajo cero y en el aeropuerto nacional de Pajas Blancas, 8,2 bajo cero.

Docentes exigen el índice de salarios de su estatuto

Resolverán su acción gremial el 6 de agosto

El plenario de maestros provinciales, que se reunió a las 15.30 de ayer con 258 delegados de 162 escuelas para reanudar el cuarto intermedio al que pasó en su última sesión, resolvió otro cuarto intermedio hasta el 6 de agosto a las 15 en la Asociación Mendocina de Box, para resolver las medidas de acción gremial a adoptar, si no hay respuesta oficial favorable a otra disposición surgida de este plenario, en el sentido del cumplimiento del Estatuto del Docente en materia salarial. El 4 de agosto, primer día hábil luego del receso escolar que comienza el 21, habrá reunión de directivos gremiales con los delegados de enlace y el 5, de los delegados con los afiliados en los departamentos, para elaborar los mandatos correspondientes.

Informe de comisión

La reunión docente fue presidida por el secretario general del SUTE, señor Marcos Arturo Garcetti, a quien acompañaban otros miembros de comisión directiva, y el asesor legal del gremio, doctor Horacio Frías.

La sesión se abrió con un informe de comisión directiva sobre el cumplimiento de las resoluciones del plenario anterior, como el envío de notas a la presidente de la Nación y otros sectores del gobierno nacional; entrevistas con los gobernadores de San Luis y San Juan y el delegado regional de la CGT de San Juan; gestiones con la Federación; motivaciones de la no adhesión al paro dispuesto por la CTERA y las audiencias mantenidas en la mañana de ayer, con el secretariado de la regional Mendoza de la CGT; el interventor federal y los ministros de Educación y de Hacienda de nuestra provincia.

Audiencias en Mendoza

En la oportunidad, el señor Garcetti informó con respecto a la reunión con la CGT local, que se les expresó que deben tramitar su incorporación a la central obrera en el orden nacional, petición que los dirigentes de la regional van a apoyar. También que se les ha invitado a participar de la reunión de gremios estatales que van a considerar la política salarial y —afirmó Garcetti— que las autoridades cegetistas "han decidido apoyar en su conjunto las peticiones del magisterio provincial".

Dijo también que en la entrevista con el interventor, doctor Luis María Rodríguez, el funcionario les manifestó que el lunes a las 6 de la tarde, con un representante del gremio, se reunirá la comisión provisional para tratar la factibilidad de los derechos del magisterio. Además que se les abonará a los maestros un anticipo de pesos 100.000 m|n a cuenta del 50% dispuesto por el gobierno; y la reintegración del directorio de la Caja de Jubilaciones y Pensiones.

Con respecto a la conversación con el ministro de Hacienda, informó Garcetti que se ha prometido una solución con respetico a las partidas para limpieza; como también —con el de Educación— titularidad del personal de enseñanza media; y aumentos y actualización de retroactividades para jubilados del sector.

Algunas críticas

Antes de resolver el plenario sobre si aprobaba o no el informe de comisión directiva, algunos oradores hicieron críticas a la comisión directiva. Fundamentalmente a las declaraciones de Garcetti del día anterior, sobre no acatamiento del paro dispuesto por la CTERA por no haberse dispuesto orgánicamente. Se consideró contradictoria la posición respecto del plenario que dispuso coincidir con CTERA. Se habló de necesidad de unidad para la defensa de las reivindicaciones como también de organización y movilización, lo que ha sido ya demostrado por el magisterio mendocino.

Hubo en ese momento de la reunión, mociones en el sentido de realizar hoy un paro de 24 horas en adhesión a CTERA.

Respuesta

En nombre de la comisión respondió Garcetti, quien señaló que "el magisterio ha demostrado que actúa y se moviliza cuando quiere". Que "la conducción actúa con las cartas claras" y afirmó: "Dentro de la ley todo, fuera de la ley nada". También destacó que no ha habido acto de indisciplina en relación a CTERA, porque la entidad no se organizó para esta medida de fuerza. Hizo luego lo que llamó un "análisis histórico" y recordó que "en medidas de fuerza pocos gremios tienen algo que enseñarnos", y también que "nosotros no hemos sido correspondidos por CTERA en algunas oportunidades".

Reiteró que entre CTERA y el SUTE hay coincidencias y que las motivaciones de la entidad confederal son dignas. "En ese sentido —agregó— pocas provincias han hecho lo que nosotros".

Otras opiniones

Otros oradores que hablaron a continuación, coincidieron en que "se hacía cargos a la conducción, cuando en realidad debía cuestionarse a las bases". Se refirieron a la cantidad de maestros que asistían a ese plenario, que se consideró menor que en los anteriores.

También se recordó que en el paro nacional del 26 de junio, mientras los maestros provinciales acataron la medida por unanimidad, los maestros nacionales "trabajaron y expresaron que lo hacían porque no hay nadie que los respalde". Se preguntaron: ¿A quién representan los dirigentes de las organizaciones nacionales en Mendoza, si las bases están desprotegidas?". Se afirmó a continuación: "La única entidad organizada es el SUTE".

El informe de la comisión directiva del SUTE fue aprobado por 242 votos contra 16.

Reconsideración

Al tratar la acción gremial a seguir, numerosos delegados reiteraron críticas a la política económica y educativa en el país y se planteó la necesidad de medidas de fuerza.

Una de las mociones, que debió votarse de inmediato porque así lo disponen los estatutos del SUTE, fue reconsiderar el pedido de $ 650.000 que se votó en el plenario anterior.

En la primera votación, que se hizo por el sistema de signo, es decir, levantado la mano, hubo mayoría en rechazar esta reconsideración. Sin embargo, ante una aclaración y la opinión de comisión directiva, se procedió luego por pedido del plenario, a una votación secreta que arrojó el siguiente resultado: 242 votos por la reconsideración y 15 en contra. Luego se votó por unanimidad "exigir el cumplimiento del Estatuto del Docente".

Debate sobre medidas de fuerza

Se originó inmediatamente un debate sobre si se iban a resolver medidas de fuerza con plenario previo o sin tal trámite, fijando solamente fecha de iniciación o si éstas debían cumplirse antes o después del receso escolar.

Tras numerosas propuestas que iban desde un paro a cumplirse hoy en apoyo a CTERA hasta paros escalonados y progresivos a partir del 4 de agosto, primer día hábil después de las vacaciones de invierno y paros por tiempo indeterminado a partir de esa fecha, se resolvió que el plenario que se encontraba en sesión permanente pasara a cuarto intermedio hasta el 6 de agosto, a las 15, para permitir al Gobierno dar una respuesta y a la vez, instrumentar a través de los delegados de enlace, la forma en que los maestros llevarán su mandato a ese plenario según sea la respuesta oficial.

En Pampa Palauco hay ocho personas aisladas

MALARGÜE — En la zona de Pampa Palauco han quedado aislados ocho personas que trabajan en la Compañía Tecnicagua, en perforaciones para YPF.

Personal de LOS ANDES conversó con uno de los jefes de esa empresa en el departamento, sobre la situación de las personas que allí se encuentran. Nos manifestó que aún tienen alimentos para 2 días más. En estos momentos se están esperando noticias de la gente aislada, por cuanto personal de Tecnicagua y de YPF está trabajando para llegar al lugar donde se encuentra la aludida comisión. La nieve alcanza una altura de 1,50 a 2 metros y crea un obstáculo muy difícil de salvar. Por otra parte se sabe por los comunicados radiales que los aislados se encuentran bien de salud y tranquilos. Ayer personal técnico de Tecnicagua solicitó la colaboración de Agua y Energía de la Nación a fin de que con el helicóptero de esa repartición se procure intentar la evacuación del personal bloqueado o en su defecto acercarle alimentos. De obtener una resolución favorable ese operativo se realizará hoy.

A la nueva ley de prorrateo daría aprobación el Senado

BUENOS AIRES, 17 (Télam). — "La ley de prorrateo de vinos que propiciamos tiende a asegurar la igualdad de oportunidades en la comercialización de vinos entre los grandes y los pequeños productores, y cuenta con apoyo general en todas las provincias vitivinícolas" expresó hoy el senador sanjuanino Apolo Cantoni, quien junto con sus colegas del bloque del Frejuli Américo García, Pedro Cámpora y Carlos Evans, proponen la ley que establece la prórroga por dos años del régimen de prorrateo en la venta de vinos comunes.

La iniciativa sería aprobada por el Senado y girada de inmediato a la consideración de la Cámara de Diputados.

El sistema de prorrateo, establecido en septiembre de 1974, por la ley 20.737, fue calificado como una norma de emergencia ante la existencia de una sobreoferta de vinos que exigió un régimen equitativo de colocación de a producción en el mercado interno.

Esa ley caducará el día 31 de julio, lo que llevó a los senadores nacionales de San Juan y Mendoza a propiciar su prórroga.

En los fundamentos de su iniciativa, los senadores afirman que desde la sanción de la anterior ley, el sistema que ella impuso, "ha cumplido gran parte del objetivo que se fijara".

"No se cumplieron los pronósticos de algunos sectores —añaden— que afirmaron que el prorrateo traería como consecuencia el desabastecimiento y otras calamidades".

El nuevo proyecto establece que para la fijación de las cuotas trimestrales de prorrateo a nivel de provincia, se tomará como base la existencia real en bodega de la totalidad de los vinos de mesa al primero de junio de cada año, cualquiera sea la vendimia de su elaboración.

Se excluyen los vinos destinados a destilación, los compuestos y especiales y vinagres, los certificados como reserva, vino turista, incluidos en declaraciones juradas de existencia al primero de agosto de cada año. También se excluyen los vinos regionales envasados en origen.

Cuotas trimestrales

Luego de establecer normas de protección de pequeños viñateros, se dispone en el proyecto que durante el período comprendido entre el primero de agosto de 1975 y el 31 de junio de 1976, se librarán al consumo 3.491.032 hectolitros trimestrales de vinos producidos en Mendoza y 1.393.701 hectolitros trimestrales de la producción de San Juan.

Para la fijación de esas cuotas trimestrales, en el período antedicho, se fijarán para Mendoza y San Juan cuotas del 18 por ciento.

Las demás provincias vitivinícolas librarán al consumo el 25 por ciento de sus existencias por trimestre.

Para el período comprendido entre agosto de 1976 y julio de 1977, se tomará como base para la fijación de las cuotas y alícuotas trimestra es la existencia real en bodega de la totalidad de los vinos de mesa al 1º de junio de 1976, pudiéndose entonces extender el régimen de prorrateo a otras provincias, cuyos excedentes presionen desfavorablemente sobre el precio.

En cuanto a las bodegas estatales o mixtas, se establece que podrán liberar al consumo hasta una vez más el volumen equivalente a la cuota trimestral establecida para la provincia en que se encuentren radicadas.

El proyecto establece que el Instituto Nacional de Vitivinicultura será el organismo de aplicación y control de esta ley y tomará todas las medidas para su fiel cumplimiento, incluso el uso de la fuerza pública.

Distribución de cuotas

De acuerdo a la norma legal que considerará el Senado, las cuotas trimestrales para la salida al mercado de los vinos comunes, quedarían establecidas en principio de la siguiente manera: Mendoza, 3.491.082 hectolitros; San Juan, 1.393.701 hectolitros; Río Negro y Neuquén, 1.029.996 hectolitros, y para las demás provincias, 1.058.507 hectolitros.

Los volúmenes de vinos sobrantes, que en el caso de Mendoza y San Juan este año alcanzarán a un 28 por ciento de la existencia total, se incorporarán al prorrateo del año próximo, acrecentando el nivel de excedentes sin colocación. Para solucionar ese problema, los senadores cuyanos propiciarán la implementación de un régimen que diversifique los usos de la uva, derivándolos a usos no vínicos.

Diversificar

"El 97 por ciento de la producción de uva se dedica a hacer vino —afirmó Cantoni— y urge revertir esa situación a través del consumo de uva de mesa, la producción de pasas y aguardientes y, sobre todo, con la exportación de mostos y vinos, para los cuales existen excelentes mercados".

Recordó el legislador sanjuanino que hace pocos días se enviaron a la U.R.S.S. 4 millones de litros de vino comun, primer cargamento de un total de 100 millones.

"La Unión Soviética es un mercado codiciable, ya que sus habitantes sólo consumen 13 litros de vino per cápita, y existe allí la posibilidad de colocar todos los excedentes de nuestra producción".

Homologan convenciones y disponen un incremento salarial inmediato del 50 o/o

El Ministerio de Trabajo resolvió homologar las convenciones colectivas de trabajo ya presentadas ante el organismo y disponer que se pague a los trabajadores un incremento del 50% de las remuneraciones vigentes en mayo, a cuenta de los convenios definitivos.

La resolución de esa cartera, Nº 3/75 fue ratificada por decreto Nº 1865/75 del Poder Ejecutivo Nacional y sobre su texto informó la Delegación Regional del Ministerio.

Expresa en primer término que "se tienen en cuenta disposiciones del régimen de contrato de trabajo y de la ley 14.250 y en correspondencia con la voluntad expresada por los trabajadores de comprometer sus esfuerzos productivos y eliminando todas las causas que conspiran contra la producción que la Nación requiere a efectos de lograr su definitiva reconstrucción y considerando que existiendo negociaciones pendientes y acuerdos suscriptos no presentados, corresponde establecer los plazos necesarios para la culminación del proceso y sus efectos".

En su parte resolutiva el instrumento legal indica: "Art. 1º) Las convenciones colectivas de trabajo ya presentadas ante este ministerio, como acuerdo de partes, son homologadas por esta resolución. 2º) Las negociaciones de convenciones colectivas de trabajo no concluidas, deberán finalizar antes del 25 de julio de 1975. Dentro del mismo plazo deberán ser presentados ante este ministerio aquellos acuerdos de partes suscriptos sin su intervención. Art. 3º) Las direcciones nacionales de Relaciones del Trabajo y de Delegaciones Regionales deberán concluir antes del 30 de julio de 1975 el estudio y evaluación, a los fines de la ley 14.250, de los acuerdos a que se refiere el artículo anterior. Art. 4º) Durante el lapso que transcurra según lo dispuesto en los artículos 2º y 3º de la presente, serán de aplicación, a cuenta de los que resulten de las convenciones colectivas los incrementos salariales fijados por el decreto 1783/75. Art. 5º) Las convenciones colectivas de trabajo tendrán vigencia desde el 1º de junio de 1975 hasta el 30 de mayo de 1976".

Además, se señala que, el decreto 1865/75 establece en su artículo 2º que "el decreto 1783/75 no será de aplicación en cuanto se oponga a los términos de la mencionada resolución".

Por lo tanto, de acuerdo a lo que dispone el decreto 1783/75 a partir del 1º de junio último y hasta tanto se resuelvan definitivamente las convenciones paritarias, deberán abonarse a cuenta de los acuerdos que resulten, el 50 por ciento de las remuneraciones vigentes al 31 de mayo de 1975, en todos sus rubros, fijadas en valores no porcentuales, a todos los trabajadores que prestan servicios en relación de dependencia en la actividad privada y al personal de las empresas y organismos de la administración pública nacional, provincial o municipal, comprendidos o no en convenciones colectivas de trabajo encuadrados en la ley Nº 14.250.

Citaciones

Por otra parte, el ministerio citó en su sección Accidentes, avenida San Martín 2160, ciudad, a las siguientes personas: Miguel Francisco Nahuel, que se domiciliaba en calle 6 de Setiembre 1134. Las Heras y Angel Ramón Alaniz, cuyo domicilio era Paraguay 3131, ciudad. Deberán concurrir en días hábiles, de 7.30 a 13.30, por causas que se les informará.

En el auditorio Galli actúa el coro de la UNC

Juventudes Musicales de Mendoza presentará esta noche a las 21.30 en el auditorio Galli de esta ciudad, al Coro Universitario de Mendoza de la Escuela Superior de Música de la Universidad Nacional de Cuyo, dirigido por el maestro José Felipe Vallesi. El programa incluye obras de Pallestrina, Costelley, G. Gastoldi, de Victoria, F. Schubert, Kodaly, Zardini y de Gutiérrez del Barrio. En carácter de estreno se ofrecerán "Si queda una aurora" y "Candombe", de Rosaenz-Sosa y en calidad de primera audición para nuestro medio "Vae Ariel" de T. Zardini e "Inviolata" para coro femenino, de E. Desderi.

Entrega de viviendas en un barrio de TAC

La Cooperativa de Viviendas Techos Argentinos en Construcción, entregará varias viviendas construidas en el carril Rodríguez Peña y acceso Sur, en San Francisco del Monte.

Los actos se harán mañana y según se informó concurrirán a los mismos el ingeniero Juan C. Basile, secretario de Estado y Urbanismo, y autoridades provinciales y nacionales.

A las 11 se recibirá a los funcionarios, y a las 11.30 monseñor Olimpo Maresma bendecirá las casas. Hará uso de la palabra seguidamente el presidente de TAC, señor R. Cabello. Y finalmente, a las 13, se ofrecerá un almuerzo en la cooperativa eléctrica Tomás Godoy Cruz.

El Día del Enfermero se festejará hoy

La Asociación de Trabajadores de la Sanidad Argentina ha organizado actos para hoy a fin de festejar el Día del Enfermero y a los cuales ha sido invitado a concurrir a sus asociados.

A las 10 será oficiada una misa en acción de gracias en la iglesia de San Francisco y a las 10.45 se realizará un homenaje floral al General San Martín, en la plaza homónima.

Por su parte el Ministerio de Bienestar Social dispuso asueto para hoy a los empleados de los centros asistenciales con motivo de festejarse el día de San Camilo de Lelis, patrono de los enfermeros.

Aumentará la harina y hay colas para comprar fideos

En poco tiempo más la harina subirá de precio. Según la versión, que fue confirmada ayer en esferas del Ministerio de Economía de la Provincia, el nuevo valor superará con creces al actual.

Quiere decir entonces que variarán fundamentalmente los precios de algunos productos en cuya elaboración intervienen la harina (pan fideos, etc.).

La versión comenzó a circular antes de ayer e incluso de ella se hicieron eco varios medios de difusión de la Provincia. Inmediatamente las amas de casa comenzaron a aprovisionarse de fideos y otros productos, excepto pan, que no se puede guardar.

Por ello no extrañó que ayer en la tarde una gran cantidad de personas hiciera cola frente a un establecimiento de fabricación de fideos ubicado en la avenida San Martín al 1700, en Godoy Cruz.

En la fábrica

Conversando con los directivos de la empresa, pudimos determinar que se producirán incrementos bastantes notables "ya que los molinos harineros nos entregan el producto sin precio. Nuestra producción no ha variado, pero ahora la demanda es mucho mayor.

"Nuestra empresa siempre ha atendido al público, pero el grueso de las ventas está, a través de los distribuidores, en almacenes, supermercados y almacenes mayoritas. Ahora al aumentar la demanda del público en la misma fábrica, debemos atender a mayor cantidad de pedidos con la misma cantidad que teníamos para satisfacer las necesidades de nuestros viejos clientes.

"En una palabra, debimos recurrir al racionamiento para que todo el mundo quede conforme. Por eso la cola y de allí que atendamos un solo cliente por vez".

Se habla de un aumento considerable para el precio de la harina. Llegaría a los $ 180 la bolsa de 50 kilos.

Panaderos: "Trabajamos a pérdidas. Si no se aumenta el precio, no habrá pan"

Desde hoy podría comenzar a escasear el pan en Mendoza. Ayer en la tarde, en algunas panaderías de la ciudad, sólo se vendía un kilo de pan por cliente. Además habían desaparecido, prácticamente, las facturas, masitas, grisines, algunos tipos de galletas, etc.

La razón del problema la explicó el vicepresidente de la Asociación de Industriales Panaderos de Mendoza, señor Juan Carlos Dalmau: "desde el lunes —dijo— los molinos no nos entregan harina. Es decir, los panaderos están haciendo pan con las existencias que tenían almacenadas. Por lo tanto, no sería nada extraño que ya haya quien mañana (por hoy) no pueda atender a sus clientes porque no ha fabricado el producto".

"La falta de harina se debe a que los molinos están esperando que la Junta Nacional de Granos le fije precio al trigo. Mientras esto no suceda, de los molinos no saldrá ni una sola bolsa de harina. Los comentarios son de que con el aumento del precio de trigo, la bolsa de harina de 50 kilos costará alrededor de los 18.000 pesos viejos".

Nuevo precio para el pan

A raíz de esta novedad, los panaderos mendocinos ya han comenzado a pensar en aumentar el precio del pan. Desde el momento en que la Dirección de Comercio autorice el aumento, el pan costaría, según un estudio de costos, 1.122 pesos viejos.

Digamos que si la bolsa de harina costara 18.000 pesos viejos, el aumento significaría algo así como un 98%, ya que en la actualidad se estaba facturando a 9.200 pesos la bolsa, es decir, 185 pesos el kilo, y de allí que el pan costara $ 640.

"Pero la situación no es nueva —decía el señor Dalmau—. Viene desde tiempo atrás. Como dato ilustrativo le puedo informar que en 15 días hemos realizado cuatro estudios de costos. Hay que destacar que en este último análisis no hemos tenido en cuenta el costo de las maquinarias, los aumentos de otros insumos ni los salarios fijados por la paritaria de obreros panaderos. Es decir, el costo de 1.122 pesos el kilo se deduce del aumento de la harina, pura y exclusivamente".

Gestiones y asambleas

Hoy se harán las presentaciones de rigor ante la Dirección de Comercio y el martes, a las 19, se reunirán los industriales panaderos en la sede de la Asociación que los nuclea, Espejo 741.

Además de los aumentos ya comentados, se considerará el cierre de las cuentas corrientes (hasta hace algún tiempo los panaderos podían pagar la harina en tres cuotas) que han efectuado los distribuidores del producto. Este es otro de los problemas que afectan el aspecto financiero de las empresas dedicadas a la fabricación de pan.

Aumentos en farináceos, aceite y otros productos

El problema de los precios y el abastecimiento de artículos de primera necesidad, especialmente los vinculados a la alimentación, mantiene una vigencia constante por cuanto cada día surgen nuevos toques de alarma para la población consumidora. En los últimos días la incertidumbre por parte de comerciantes y público se generó respecto de las alzas que se verificarán en todos los productos derivados de la harina, luego de la decisión gubernamental que dejaría sin subvención esta producción. Lo mismo sucede con otros productos agrícolas básicos, que afectarán a artículos de consumo indispensable, como el aceite.

Pero el agudo desequilibrio que se prevé en materia de precios para los próximos días abarcará un campo más amplio y no pocos comerciantes, que están recibiendo información sobre la inminente ola de incrementos, no ocultan su pesimismo y afirman que deberá esperarse una grave recesión del consumo.

Para tomar nota de lo que está sucediendo, dialogamos con el señor Salvador Antonio Virginio, gerente de Compras del supermercado "ASA". Durante la entrevista, el directivo seguía con atención las comunicaciones que diferentes firmas proveedoras proporcionaban por teletipo y mediante las cuales, aunque aún sin dar especificaciones y valores precisos, se adelantaba un cuadro de aumentos elevadísimos para muy variados productos.

Respecto de la harina, explicó nuestro entrevistado que existe actualmente escasez y que aún no se conocen los nuevos precios, que los molinos comunicarían en la próxima semana. Lo mismo sucede con la mayoría de los farináceos, como los fideos, cuya escasez ya ha comprobado el público. Para todo el rubro se aguardan aumentos considerables aunque no se tiene aún estimación en porcentaje.

El señor Virginio pudo trazar un panorama más preciso, aunque poco alentador, sobre el aceite comestible. Señaló en primer término que, al haber sido liberado el precio del girasol, no se sabe a qué niveles aumentará aunque se tiene la certeza de que el precio de venta será muy alto. También pudo afirmar que, de acuerdo con las informaciones recibidas de Buenos Aires, en agosto y setiembre habrá una escasez aguda de aceite, mucho mayor que la habida en febrero pasado. Solamente para el aceite de soja, tradicionalmente mucho más económico que el de girasol, puede adelantarse un posible precio: $ 200 la lata de cinco litros.

Otros productos que siguen escaseando son los detergentes, jabones en polvo y en panes y papel higiénico. Sobre este último dijo el directivo que el mayor volumen actual es de importación. Ayer, su establecimiento recibió una partida nacional cuyo precio de venta al público es $ 7,95 por unidad.

Calificó también de crítica la situación respecto de todo tipo de productos envasados en aerosol "en los que seguramente habrá gran retracción de ventas porque se encarecerán en porcentaje nunca inferiores al 150 por ciento.

También se han elevado considerablemente las especias: en junio pasado subieron en un 200 por ciento. Así, dos cápsulas de azafrán se venden a $ 27.

Acerca del azúcar explicó el directivo que el abastecimiento se ha normalizado completamente, pero se han recibido versiones sobre un inminente nuevo aumento.

Se espera entonces que en el transcurso de la semana entrante habrá definiciones, que en todos los casos estarán referidas a nuevos y considerables incrementos en los precios.

Se normaliza la provisión de azúcar

Informó el Centro de Almaceneros Minoristas y Anexos de Mendoza, que en reunión mantenida con el subsecretario de Industria, Comercio y Minería, se coincidió en expresar al comercio minorista de la alimentación que en el transcurso de la presente semana comenzó a normalizarse el afligente problema de la falta de azúcar en la Provincia.

Ante esta noticia, todos los comerciantes —aconsejó el centro— deben solicitar a sus proveedores habituales, la entrega normal del producto, en sus respectivos negocios. De esta manera la población consumidora podrá adquirir azúcar sin ningún tipo de tropiezo.

Se exhortó además a los afiliados a comunicar al centro cualquier novedad que surgiere y los pedidos que no fueren cumplimentados por las firmas proveedoras.

Rigen nuevos precios para el gas en garrafa

La Subsecretaría de Industria, Comercio y Minería de la Provincia dio a conocer la nueva lista de precios máximos para el gas envasado, de acuerdo con el siguiente detalle:

Dentro de un radio de 65 kms., de la ciudad de Mendoza, al público, en local minorista: en garrafas de 10 kgs. $ 70,00; en garrafas de 12 kgs., 84,00, y de 15 kgs., $ 105,00.

Al público, en domicilio, en garrafas de 10, 12 y 15 kgs., $ 75,00, 90,00 y 112,50, respectivamente.

Dentro de un radio mayor de 65 kms., y menor de 150 kms., de la ciudad de Mendoza. Al público, en local minorista: en garrafas de 10, 12 y 15 kgs., $ 73,00, 88,00 y 110,00, respectivamente. Al público, en domicilio, en garrafas de 10, 12 y 15 kgs., $ 78,00, 94,00 y 117,50, respectivamente.

Dentro de un radio mayor de 150 kms., y menor de 300 kms., de la ciudad de Mendoza. Al público en local minorista: en garrafas de 10, 12 y 15 kgs., $ 76,50, 91,50 y 114,50, respectivamente. Al público en domicilio, en garrafas de 10, 12 y 15 kgs., $ 81,50, 97,50 y 122,00, respectivamente.

A distancias superiores a 300 kms., de la ciudad de Mendoza. Al público en local minorista, en garrafas de 10, 12 y 15 kgs., $ 80,50, 96,50 y 120,50, respectivamente. Al público en domicilio, en garrafas de 10, 12 y 15 kgs., $ 85,50, 102,50 y 128,00.

En microgarrafas (envases de hasta 5 kgs), al público en mostrador, $ 8,60, 8,90, 9,20 y 9,60, en cada una de las cuatro zonas anteriores, respectivamente.

CAMARA CUYANA DE FRACCIONADORES DE GAS LICUADO

Comunica los nuevos precios de gas licuado envasado en garrafas que rigen desde el 17-7-75 en todo el ámbito de la provincia de Mendoza, fijado por Decreto Nacional Nº 2259 y resolución provincial.

1) Precios dentro de un radio de 65 Km. de la Ciudad de Mendoza:

	PRECIO POR GARRAFA DE: 10 Kg.	12 Kg.	15 Kg.
A mayorista entregado en Planta y/o Local..	55,40	66,48	83,10
A minorista entregado en su local	64,00	76,80	96,00
A público en local minorista	70,00	84,00	105,00
A público en domicilio	75,00	90,00	112,50

2) Precios dentro de un radio mayor de 65 Km. y menor de 150 Km. de la Ciudad de Mendoza:

	PRECIO POR GARRAFA DE: 10 Kg.	12 Kg.	15 Kg.
A mayorista entregado en su local	58,60	70,32	87,90
A minorista entregado en su local	67,20	80,64	100,80
A público en local minorista	73,00	88,00	110,00
A público en domicilio	78,00	94,00	117,50

3) Precio dentro de un radio mayor de 150 Km. y menor de 300 Km. de la Ciudad de Mendoza:

	PRECIO POR GARRAFA DE: 10 Kg.	12 Kg.	15 Kg.
A mayorista entregado en su local	61,80	74,16	92,70
A minorista entregado en su local	70,40	84,48	105,60
A público en local minorista	76,50	91,50	114,50
A público en domicilio	81,50	97,50	122,00

4) Precios a distancias superiores a 300 Km. de la Ciudad de Mendoza:

	PRECIO POR GARRAFA DE: 10 Kg.	12 Kg.	15 Kg.
A mayorista entregado en su local	65,90	79,08	98,85
A minorista entregado en su local	74,50	89,40	111,75
A público en local minorista	80,50	96,50	120,50
A público en domicilio	85,50	102,50	128,00

LA COMISION DIRECTIVA

18/7 F/18/7

Nueva escala de precios máximos

Mediante resolución número 261, del ministro de Economía, se fijaron nuevos precios a diversos productos, la mayoría de ellos integrantes de la canasta familiar. Es preciso poner de manifiesto que el viernes pasado la Subsecretaría de Industria, Comercio y Minería de la Intervención Federal tomó idéntica medida. Las escalas puestas en vigencia no guardan relación con la realidad en muchos casos, como ser en el rubro aceite, que se expende a montos mayores que los oficiales y de modo por demás restringido. En el caso de los cigarrillos se dispone que deben venderse al precio fijado en la etiqueta, pero es virtualmente imposible conseguir esa mercadería, excepto de dos o tres marcas.

En los considerandos de la medida se especifica que "a nivel nacional se han efectuado modificaciones en diversos precios que deben adaptarse en el ámbito provincial, de acuerdo a las estructuras de costos de las diversas actividades involucradas".

Aceites comestibles

De girasol, envasado, en botella de medio litro, sin envase: $ 12,00; en envases de un litro neto: $ 13,00; de dos: $ 24,00; de 4: $ 46,00 y de 5 litros: $ 58,00.

Bebidas no alcohólicas

Negocios minoristas: tamaño chico, $ 3,15; mediano, $ 3,75; de litro, $ 8,80.

Pizzerías y similares, que expenden mercaderías sin laudo, las gaseosas deberán servirse en vaso o cañitas de un solo uso: botella chica, mostrador, $ 5,50; mesa, $ 6,30. La mediana: $ 6,40 y $ 7,50, respectivamente.

Restaurantes, bares y confiterías de expendio con laudo: chica, mostrador, $ 6,30; mesa, $ 8,00. Mediana, $ 7,50 y 9,50.

Tribunas y estadios deportivos, donde las gaseosas tendrán que venderse servidas en vasos o con cañitas de un solo uso: $ 6,50.

Soda: en público y al mostrador costará $ 2,00, en sifones de un litro.

Fideos

Fideos especiales semolados y/o sémola, en estuche de celofán de 400 gramos: $ 4,70. Comprende las siguientes especialidades: cabello de ángel, cintas argentinas, nidos, fideos con semolín y con leche, variedades laminadas tipo casero y variedades en estuche.

Azúcar

Al público, en paquetes de 1 kilogramo: primera calidad, común, tipo A, $ 16,80; segunda calidad, tipo B, $ 16,30; refinada, $ 17.30.

Especialidades farmacéuticas

Deberán expenderse al precio marcado en cada envase, teniendo en cuenta los niveles determinados por resolución S.E.C. número 2256/75.

Estatales se reúnen hoy en la CGT

El delegado Regional de la Confederación General del Trabajo convocó para hoy a los secretarios generales de los gremios estatales. Durante la reunión, que tendrá lugar a partir de las 10.30, se informará sobre las tratativas que se vienen efectuando en la paritaria nacional estatal, que resolverá el incremento en los haberes que corresponderá a partir del 1º de junio de este año a los empleados públicos nacionales, provinciales y municipales. Se informó, asimismo, que la regional Mendoza de la Central Obrera ha destacado un miembro de su secretariado para que participe de las deliberaciones que se realizan en la Capital Federal.

Productores del Este formularon declaraciones

Estuvieron en este diario los señores Pascual Siciliano, y Tomás Máximo Daparo, presidente y vicepresidente, respectivamente de la Asociación de Productores Vitivinícolas del Este, y el asesor legal de la entidad, doctor Miguel Angel Barros. En la oportunidad se refirieron a la entrevista que representantes del Comité de Defensa Vitivinícola mantuvieron con el secretario de Comercio, señor Ramón J. Orteu, y de la que participó también el subsecretario de Precios, señor Guillermo Nazar.

Indicaron que en la reunión, la entidad que representan expuso diferentes temas, en particular el precio del vino en todas sus etapas, viéndose apoyada por las demás asociaciones de productores de Mendoza y San Juan. Se pidió por el vino de traslado: $ 4, criollos; $ 4,50, blancos; $ 6,50 tintos de corte. Y llegando a las provincias al consumidor a $ 12 el litro. "El estudio que se realizó —agregaron— contempla los valores actuales en la etapa de la producción; los de fraccionamiento; distribución y comercialización, y es por eso que logró apoyo entre los demás representantes".

"Otro tema fue el de la necesidad de implementar un sistema de control eficiente, auténtico e inviolable para comercializar vinos de traslado. Con el actual sistema los señores integrados hacen figurar un precio y abonan otro distinto, y eso es lo que se quiere evitar. Con tal fin se planteó que todas las operaciones de vino de traslado se hagan a través de las dos empresas estatales (Giol y CAVIC)".

Señalaron luego que otro tema fue lo imprescindible que resultaba "controlar realmente los llamados vinos tintos de expedición, a los que solicitamos tengan como mínimo 130 de color, para denominarlos así, caso contrario se los denomine claretes o rosados. Se le hizo presente al secretario nuestro punto de vista de no aumentar en forma desmedida, y con costos que no se ajustan a la realidad, los precios al consumidor, por lo que solicitamos $ 12 para los tintos. También le manifestamos que era necesario regular la oferta y la demanda en el mercado de traslado, con una eficiente ley de prorrateo, indicando nuestro apoyo al proyecto que está en el Senado".

Hicieron hincapié en que era necesario, mediante ley nacional, prohibir la plantación de todo tipo de viñedos, apoyándola con la suspensión de beneficios impositivos y bancarios que actualmente alientan a los productores. También pidieron la derogación de la resolución que obliga injertar algunas variedades "por considerarla impracticable, inútil y que no concurre a resolver en forma alguna el problema".

Se insistió en peticionar créditos especiales de promoción para construir vasijas vinarias con tasas verdaderamente promocionales y al alcance de todos los productores. "Además solicitamos una moratoria previsional para el aporte de $ 2,90 por quintal, de seis meses sin intereses".

Por último expresaron su satisfacción por el apoyo recibido de parte del Centro de Bodegueros de la Provincia de San Juan, en lo que hace al tema costos de producción de uvas criollas y tintas.

Interventor del INTA está en Mendoza

Está en nuestra provincia el doctor Humberto E. Cavandoli, interventor del Instituto Nacional de Tecnología Agropecuaria. Lo acompañan los ingenieros agrónomos Nolberto Hugo Comerio, director nacional del INTA, y Jorge María Brun, director nacional asistente de Investigaciones Especiales.

El doctor Cavandoli, que asistió a la firma del convenio que celebró el INTA con el Instituto Nacional de Vitivinicultura, visitó en la tarde de ayer la Estación Experimental Regional Agropecuaria Mendoza, donde tomó contacto con los técnicos investigadores y extensionistas, informándose de los distintos estudios que se llevan a cabo.

Hoy, los funcionarios visitantes, acompañados por el ingeniero agrónomo José Vega, director regional, se trasladarán a la Subestación Experimental Junín, donde habrán de interiorizarse de los planes de trabajo que allí se realizan. En horas de la tarde regresarán a la Capital Federal.

Aspecto de la ceremonia realizada en la iglesia de Los Jesuitas.

Tributóse un homenaje al ex gobernador Picallo

En la Iglesia de la Compañía de Jesús se rindió homenaje al ex gobernador de Mendoza y primer mandatario electo del justicialismo, señor Faustino Picallo, con motivo de cumplirse el IV aniversario de su fallecimiento.

A las 20 se ofició una misa dispuesta por la Comisión Permanente de Homenaje al ex gobernador. El oficio religioso contó con la adhesión de la Intervención Federal, de conformidad al decreto 888/75.

Entre otras autoridades, asistieron el interventor federal, doctor Luis María Rodríguez; el ministro de Gobierno, doctor Rafael César Tabanera; el ministro de Obras y Servicios Públicos, ingeniero Marcos Juárez; el ministro de Hacienda, contador Lorenzo César y el subsecretario de Justicia, doctor Aníbal W. Orozco.

Concurrieron asimismo los integrantes de la Comisión Permanente de Homenaje, familiares del extinto y ex colaboradores de su obra de gobierno.

Constituyóse el Consejo de Promoción Industrial

En el Ministerio de Economía se constituyó ayer el Consejo Provincial de Promoción Industrial de Mendoza. El acto contó con la presencia del ministro del ramo, doctor Roberto Mosso Furlotti y de otros funcionarios provinciales.

Habló en primer término el ministro, quien se refirió a la puesta en marcha de una estructura administrativa adecuada para plasmar una ambiciosa política de diversificación industrial en Mendoza. Agregó que a poco de asumir la cartera, había dedicado los primeros esfuerzos a analizar detenidamente los problemas coyunturales como son el abastecimiento, comercialización, vitivinicultura, producción agrícola en general, etc., a fin de estar en condiciones de implementar las medidas que cada caso requiere.

"Pero más allá de las coyunturas y de lo que existe en nuestra economía —afirmó— es de nuestra fundamental preocupación los cambios a introducir en la estructura económica existente. Cambios que apuntan a una diversificación para un desarrollo integral de la región cuyana, en consonancia con la promoción industrial nacional. Uno de esos frutos es la constitución de este consejo de promoción industrial, enfatizó.

Después se refirió a las representaciones del movimiento obrero organizado y del empresariado mendocino como integrantes del consejo.

Tras retirarse del recinto el ministro, el subsecretario de Industria, Comercio y Minería, doctor Nicolás Becerra, en su calidad de presidente del consejo, leyó la nómina de quienes integran el Consejo Provincial de Promoción Industrial. Son ellos: director de Industrias, doctor Carlos José Ferrer, vice presidente; doctor Daniel Peña, vocal por la Dirección de Industrias; ingeniero Edgardo Hugo Silva, vocal por la Dirección General de Economía; licenciado Carlos M. Finocchio, secretario técnico; señores Carlos Arturo Mendoza y Juan Carlos Corinaldesi por la CGT Regional; licenciado Jose Abraham por la Federación Económica; ingeniero Francisco Troncoso, por la Unión Comercial e Industrial. También forman parte de este organismo, delegados de los ministerios de Hacienda y de Obras y Servicios Públicos.

Seguidamente, el doctor Becerra se refirió a los asuntos en carpeta para ser considerados por el consejo, a saber: destino de las instalaciones de la Cerámica Mendoza; instalación de una fábrica de anhidrido sulfuroso; asesoramiento técnico pedido por la Comuna de General Alvear para instalar una de baby food (alimento para niños) y anteproyecto de ley provincial de Promoción Industrial. Sobre este tópico, dijo el subsecretario que había sido elaborado por el Ministerio de Economía, con la colaboración de la CGT y del Centro de Estudios Doctrinarios de la CGT, quienes habían tratado de imponer una filosofía justicialista a los estudios realizados. Actualmente está a consideración de la parte empresarial para que se expida.

Finalmente, hizo mención a un memorándum enviado por el Ministerio de Economía de la Nación, en donde se solicita la opinión de la provincia sobre los decretos 922|74 y 11|74 de Promoción Industrial. En ese sentido —dijo— el consejo deberá emitir una opinión enérgica y rápida, en defensa de los intereses provinciales.

Presentarán un cuento de ciencia ficción

En la biblioteca pública General San Martín, será presentado hoy, a las 17.30, un cuento de ciencia ficción de la escritora Aurelia Otón de Oña Sola, miembro de la filial Mendoza de la Organización Internacional del Libro Infantil y Juvenil.

El acto lo organiza la Peña Literaria Infanto-Juvenil.

Informarán sobre una muestra de arqueología

Hoy, desde las 12, en el local del Museo "Cornelio Moyano", se ofrecerá una conferencia de prensa. Estará a cargo del subsecretario de Cultura, doctor Hugo Tavares y la titular del Museo, señora Regina Aurora Agüero, quienes se referirán a la exposición de arqueología que se está organizando con participación de todos los museos de la región de Cuyo.

Actividad nativista

Asociación Nativista Cuyana. — Mañana reabrirá sus puertas la entidad del epígrafe. Con ese motivo ha organizado una cena y peña que comenzará a las 21.30, en su sede social de Remedios Escalada de San Martín 2289 de esta ciudad. A la reunión han sido invitados los socios y simpatizantes de la institución.

Peña Folklórica "Hilario Cuadros". — Esta entidad de la Cuarta Sección entregará una distinción al señor Roberto Sosa Fozzatti, director de Promoción y Cultura, de la Municipalidad de la Capital, por "su destacada actuación en esa Dirección, en el aspecto cultural". La ceremonia tendrá lugar el 24 del corriente, a las 18, en la sala del teatro Quintanilla, sito en la plaza Independencia, de esta ciudad.

OFERTAS

VIERNES y SABADO UNICAMENTE

MEDIAS

MEDIAS, para Sras., primera selección, por saldos de números y colores: Orea, Balux, Silvana, Reina Cristina a $ 4,90

MEDIAS, para bien vestir, no se corren, 15 Denier, del 8½ al 10½, a ..... $ 19.90

CAN-CAN, microtul elastizada. Talles: chico, mediano y grande, a ..... $ 19.90

CAN-CAN, para bien vestir, malla lisa, primera selección, colores de moda, del 0 al 4, a ..... $ 34,90

CAN-CAN, punto fijo, primera selección, colores de última moda. Talles: 0 al 4, a ..... $ 39,90

CAN-CAN, tipo muselina, por saldos de colores, únicamente en: rojo, oro amarillo y azul francia, a ..... $ 39,90

MEDIAS ¾, en cashmilón, variados colores. Talles: 8½ al 10, a ..... $ 69,90

LENCERIAS

BOMBACHAS, streech elástico cambiable, v/colores, medida universal, a $ 29,90

CONJUNTO: Corpiño y Bikini, muy fino, de encaje, blanco, beige y negro, únicamente, a ..... $ 47,80

SEDERIA Montemar

Donde se viste la moda...

SAN MARTIN 1236 - MZA

18|7 F|76594|16|7

El escribió especialmente para Para Ti y para vos una apasionante novela completa.

Marco Denevi, uno de los escritores argentinos de mayor prestigio, escribió "La caza del zorro", la novela que vos podés leer en exclusiva y completa, en Revista Para Ti. No te la pierdas.

Además: cómo prevenir la gripe en los chicos.

A vos te interesa, mamá. Te damos el remedio infalible para la gripe infantil.

En un utilísimo informe pediátrico. Realmente, vos no podés perdértelo.

Especial de cocina sin carne.

Todas las "tretas". El ingenio aplicado a la cocina. Pastas, pescados y verduras que reemplazan el valor proteico de la carne. Son recetas económicas y superdeliciosas!

Peinados: la permanente está de moda.

Por eso, la trae Revista Para Ti. Con mil y una variantes: forma, corte, sistemas y peinados que se pueden hacer con ella. No te parece bárbaro?

Psicología: los hombres frente a las mujeres.

Para explicar las diferencias. Un equipo de científicos norteamericanos realiza un exhaustivo análisis. Y responde totalmente esta pregunta: por qué somos tan diferentes?

Y más Para Ti:

Moda: cómo combinarla con las artesanías típicas del Norte.

Sigue el sensacional Concurso para Románticas. Contale a revista Para Ti tu historia de amor y ganá.

Revista Para Ti

Para vos, siempre más

AVISOS FUNEBRES

SEPELIOS

NATALIA TRINCHET de FRENCIA
Q.E.P.D.
Falleció el 17-VII-1975

Su desconsolado esposo: Edmundo; sus hijos: Raúl y Norma; hijos políticos: Oscar Giménez y Xenia Flieg; sus nietitas: Andrea y Marcela; hermanos y demás deudos, participan con profundo dolor su fallecimiento e invitan al sepelio de sus restos, hoy a las 17 hs. en el cementerio de G. Cruz. Casa de duelo: Matienzo 1147. Godoy Cruz. Servicio: Casa Flores.

18|7|C|231|444|18|7

NATALIA TRINCET DE FRENCIA. Q.E.P.D. Falleció el 1.-VII-1975 - Su comadre María A. de Perugini, Miguel Gil y Flia., Duilio Perugini y Flia., participan u fallecimiento con pesar e invitan al sepelio de sus restos.

18|7|C|428|18|7

NATALIA TRINCHET de FRENCIA - Q.E.P.D. - Falleció el 17-VII-1975. - Antonio Giménez y flia., participan con profundo dolor su fallecimiento e invitan al sepelio de sus restos.

18|7|C|231|18|7

NATALIA TRINCHET de FRENCIA - Q.E.P.D. - Falleció el 17-VII-1975. - Juan E. Nerach y familia, participan con profundo pesar el fallecimiento de la esposa de su socio y amigo e invitan al sepelio de sus restos.

18|7|C|256|18|7

NATALIA TRINCHET de FRENCIA - Q.E.P.D. - Falleció el 17-VII-1975. - Roberto E. Albornoz y flia., participan con profundo dolor el fallecimiento de la esposa del amigo. 18|7|C|257|18|7

NATALIA TRINCHET de FRENCIA - Q.E.P.D. - Falleció el 17-VII-1975. - Juan Añazco y Sra., participan el fallecimiento de su dilecta amiga e invitan al sepelio de sus restos.

18|7|C|273|18|7

NATALIA TRINCHET DE FRENCIA - Q. E. P. D. - Falleció el 17 - VII - 1975. - Arenera Mendocina y personal participan con profundo dolor el fallecimiento de la señora esposa del gran amigo Edmundo Frencia y que sus restos serán inhumados en el cementerio de Godoy Cruz. 18|7|C|335|18|7

NATALIA TRINCHET DE FRENCIA - Q. E. P. D. - Falleció el 17-VII-1975 - Directivos y personal de Electricidad Los Andes participan con cidad Los Andes participan con pesar el fallecimiento de la esposa de su cliente y amigo Sr. Edmundo Frencia e invitan al sepelio de sus restos.

18|7|C|339|18|7

NATALIA TRINCHET DE FRENCIA - Q. E. P. D. - Falleció el 17 - VII - 1975. - Los hermanos Cortés y familias participan con hondo pesar su fallecimiento e invitan al sepelio de sus restos.

18|7|C|332|18|7

ORFELIA SORAIDA CARRIZO de SORIA
Q.E.P.D.
Falleció el 17-VII-75
C.A.S.R. y B.P.

Sus desconsoladas hijas: Ana Rogelia C. de Tejeda, María Teresa C. de Silva; nietas: María Alexandra y María Bettina; sus hijos políticos: Alberto Silva y Pedro Tejeda, tios, primos, sobrinos y demás duedos, participan su fallecimiento e invitan al sepelio. mañana a las 17 al cementerio de la Capital. Casa de duelo: Rodríguez 2772, Ciudad. Servicio: Casa Bolto e Hijos.

18|7|C|444|18|7

ORFELIA SORAIDA CARRIZO de SORIA. - Q.E.P.D. - Falleció el 17-VII-75. - C.A.S.R. y B.P. - Su hermana, Eva Carrizo; su hermano, Roberto Carrizo; sus sobrinos: Niria Carrizo de Giuliano, Luis Carrizo. Lucio Carrizo, María C. de Carrizo, Sabina Carrizo; sus sobrinos políticos: Antonio Giuliano, Amelia R. de Carrizo y José Despósito, participan su fallecimiento e invitan al sepelio de sus restos.

18|7|C|449|18|7

ORFELIA SORAIDA CARRIZO de SORIA. - Q.E.P.D. - Falleció el 17-VII-75. - C.A.S.R. y B.P. - A. M. A. B. (Asociación Mendocina Amigos del Ballet), participa su fallecimiento e invita al sepelio de sus restos al cementerio de la Capital.

18|7|C|448|18|7

ORFELIA SORAIDA CARRIZO de SORIA. - Q.E.P.D. - Falleció el 17-VII-75. - C.A.S.R. y B.P. - Sus amigos íntimos: Orlando Dipaulí y Flia., Osman Eduardo Peroni y Flia., y Pedro Jorquera y Flia., participan su fallecimiento e invitan al sepelio de sus restos al cementerio de la Capital.

18|7|C|447|18|7

ORFELIA SORAIDA CARRIZO de SORIA. - Q.E.P.D. - Falleció el 17-VII-75. - C.A.S.R. y B.P. - Los integrantes del Cuerpo Estable del Ballet de la UNC y alumnos, participan con profundo pesar el fallecimiento de la Sra., madre de su directora, María Teresa C. de Silva.

18|7|C|442|18|7

SEBASTIAN RAIMUNDO MARTINEZ
Q. E. P. D.
Falleció el 17-VII-1975
C. A. S. R. y B. P.

Sus hijos: Mercedes, Sebastián, Tomasa, Alcides, Sergio, Armando, Orfilia y Esther; hijos políticos: N. Godoy, Aida Biggio, José Guerrero, Teresa Rodríguez, Isabel García, Elena Nicolau, Antonio Amicantonio; sobrinos, nietos, bisnietos y demás familiares participan su fallecimiento e invitan al sepelio de sus restos al cementerio de Guaymallén, hoy a las 10.30 horas. Casa mortuoria, calle Cornelio Moyano 523, Pedro Molina. Guaymallén. Servicio: Cochería Timonieri, Calderón y López, Maipú.

18|7|F|76703|18|7

SEBASTIAN RAIMUNDO MARTINEZ - Q. E. P. D. - Falleció el 17-VII-1975. - Sus vecinos: Calderón y Flia., Marchi y Flia., Gutiérrez y Flia., Delgado y Flia., Gómez y Flia., Luna y Flia., Miranda y Flia., Villegas y Flia., Julio Gómez y Flia., Reyes y Flia., Barroso, Pela y Flia., Olguín y Flia., Gatica y Flia., Sgrignieri y Flia., García y Flia., Ortiz y Flia., Suárez y Flia., participan con profundo dolor su fallecimiento e invitan al sepelio de sus restos.

18|7|C|433|18|7

VICENTE GARCIA
Q. E. P. D.
Falleció el 17-VII-1975
C. A. S. R. y B. P.

Su esposa: Josefa Inzirillo de García; su hijo: Antonio (ausente); sus hermanos Casimira, Filomena y Rosalio García; hermanos políticos: José, Ignacio Inzirillo, Concepción Inzirillo de López, Ester Fenouil de Inzirillo, Nilda Ferrari de Inzirillo; sobrinos, primos y demas familiares participan su fallecimiento e invitan al sepelio de sus restos hoy a las 16,30 horas en el cementerio de la Capital. Casa de duelo Chubut 2527 Cdad. Servicio Casa Loreti y Cía., San Martín 571 Ciudad.

18|7|F|69483|18|7

JUAN HOFFMANN. - Q. E. P. D. - Falleció el 17-VII-75. El directorio de V. E. Zanettini Ltda., participa el fallecimiento del padre de su colaboradora Mirta e invita al sepelio de sus restos.

18|7|F|76676|18|7

JUAN HOFFMANN. - Q. E. P. D. - Falleció el 17-VII-75. El personal de V. E. Zanettini Ltda., participa el fallecimiento del padre de su compañera de trabajo, Mirta e invita al sepelio de sus restos.

18|7|F|76676|18|7

JUAN HOFFMAN. - Q. E. P. D. - Falleció el 17-VII-1975. - Sus vecinos y amigos, familias: Andino, participan con pesar su fallecimiento e invitan al sepelio de sus restos.

18|7|C|446|18|7

ANTONIA CEDRATTI VDA. DE LOMBARDO
Q. E. P. D.
Falleció el 17-VII-1975
C. A. S. R. y B. P.

Sus hijos: Héctor Lombardo, Ercilia L. Vda. de Dorigo; Adela L. Vda. de Panasitti, hija política Hilda Rossi de Lombardo; sus hermanas Angela y Amelia; nietos Héctor Lombardo, Elba N. de Lombardo, Irene L. de Pizarro, Roberto Pizarro, Norma Panasitti de Rodríguez, Antonio Rodríguez, Silvia P. de Garrasi, Juan Garrasi, Roberto Dorigo, Marisa M. de Dorigo, Angelita Dorigo, Norma O. Vda. de Panasitti, bisnietos: Sergio, Elida, Cristian, María Belén, Diego, Fabiana, Marcelo y Andrés, sobrinos y demás deudos participan su fallecimiento e invitan al sepelio de sus restos hoy a las 16,30 hs. al cementerio de Godoy Cruz. Casa mortuoria Francisco Alvarez 1466, Dorrego, Guaymallén. Servicio: Mutual Jubilaciones, Pensiones y Activos FF. CC. Belgrano - "Casa Masselos S.R.L.".

18|7|C|431|18|7

ANTONIA CEDRATTI Vda. de LOMBARDO. - Q. E. P. D. - Falleció el 17-VII-1975. - Esteban Núñez y hermanos, participan su fallecimiento e invitan al sepelio de sus restos, al cementerio de Godoy Cruz.

18|7|C|441|18|7

ANTONIA CEDRATTI DE LOMBARDO. - Q. E. P. D. Falleció el 17-VII-1975. - José Morales Orozco y Sra., Felisa P. de Bourguet, Carmen P. de Mas, Luis D'Amello y Sra., Carmelo Panasiti y flia., Angel Morales y Sra., Plácido Morales, Dr. José Roberto Morales y flia., y Juan Lira y flia., participan con profundo dolor su fallecimiento y que sus restos serán inhumados en el día de hoy en el cementerio de la Capital.

18|7|C|401|18|7

FRANCISCO ERNESTO NAVAS. - Q.E.P.D. - Falleció el 17-VII-75. - Su esposa, sus hijos: Julio Alberto, Silvia Inés, Jesús Armando, Elida Eleonor y Rosa Esther Navas; su madre, Tránsito Salcedo; hermano, Santiago Antonio Navas; sobrinos, primos y demás familiares, participan con profundo dolor su fallecimiento e invitan al sepelio de sus restos, que serán inhumados hoy, a las 11 hs., en el cementerio de la Capital. Casa de duelo: Soler 123, Ciudad. Servicio: Cochería Mendoza, Roca 17, Las Heras.

18|7|C|450|18|7

FRANCISCO E. NAVAS
Q. E. P. D.
Falleció el 17-VII-75.

C. Tabachi, Aranguez, Puebla, Anzorena, Devito, Borbón, Falchi, Freite, Allberto, Ballone, C. González, Méndez, Villarruel, Paracac, O. López, Peralta, Amanda, T. Coluchi, el personal de intendencia, participa con profundo dolor el fallecimiento de su compañero de tareas Francisco, del Policlínico Ferroviario. e invita al sepelio de sus restos.

18|7|C|359|18|7

FRANCISCO NAVAS - Q.E.P.D. - Falleció el 17-VII-1975. - Dirección, administración y personal del Policlínico Ferroviario Mendoza, participan su fallecimiento e invitan al sepelio de sus restos.

18|7|F|76575|18|7

FRANCISCO E. NAVAS. - Q. E.P.D. - Falleció el 17-VII-75. El personal del Dpto. de Alimentación del Policlínico Ferroviario Mza., participa con profundo dolor el fallecimiento de su compañero de trabajo e invita al sepelio de sus restos.

18|7|C|419|18|7

FRANCISCO E. NAVAS. - Q. E.P.D. - Falleció el 17-VII-75. Lucy, Mary, Chochi, Ivana, Silvano, Emmi, Hugo, Daniel, Luis, Alberto, Juan Carlos y Virgilio Gómez, participan el fallecimiento del padre del compañero de trabajo, Julio Alberto e invitan al sepelio de sus restos.

18|7|C|400|18|7

FRANCISCO NAVAS - Q. E. P. D. - Falleció el 17-VII-75 C.A.S.R. y B.P. - Los afiliados y miembros de la Comisión Ejecutiva de la Unión Ferroviaria Seccional Policlínico Ferroviario Mendoza participan su fallecimiento. Casa de duelo: Soler 123, Ciudad Mendoza.

18|7|C|439|18|7

MARTA DELIA MUÑOZ DE ZAPATA
Q. E. P. D.
Falleció el 17-VII-1975

Su esposo Rosendo Zapata; sus hijas: Norma Edith y Mónica Patricia; sus hermanos: Beatriz, Miguel, Ermelinda y Josefa; sus hermanos políticos: Oscar Hugo Perrone, Adela Jurado y José Rubio; su madrastra Ramona Vda. de Muñoz; sobrinos, primos, tíos y demás familiares participan su fallecimiento e invitan al sepelio de sus restos hoy a las 11 horas en el cementerio de Godoy Cruz. Casa de duelo Derqui 936 Bº Bancario, Godoy Cruz. Servicio Casa Loreti y Cía., San Martín 571, Ciudad Mza.

18|7|F|69484|18|7

MARTA MUÑOZ DE ZAPATA. Q.E.P.D. - Falleció el 17-VII-75. La oficina de intendencia Bco. Mendoza partisipa con profundo dolor el fallecimiento de la esposa de su compañero de trabajo Rosendo Zapata, Delio Bistocco, Italo Rafanielo, Raúl García, Roberto Guarna, Julio Mereles, Ferrión Morán, Adrián Porro, Lisandro Moyano, e invitan al sepelio de sus restos.

18|7|C|323|18|7

MARTA MUÑOZ DE ZAPATA.- Q.E.P.D. - Falleció el 17-VII-1975.- Familias: Gill, Andreani, Cordón, Funes, Rivarola, Ramacco, Muzlera, Farcas, Costa, Aseff, Navas, Rosatto y Morro, participan el fallecimiento de su estimada vecina.

18|7|C|381|18|7

MARTA MUÑOZ DE ZAPATA. Q.E.P.D. - Falleció el 17-VII-75. Miguel Muñoz y Flia., Luis Rubio y Flia., Ramona y Pepa; Oscar Perrone y Flia., Agustina Vda. de Rodríguez y Flia., Luis Suárez y Flia., Adrián Rodríguez y Flia., Santos Godoy y Flia., Daniel Vergara y Flia., Daniel Chirino y Flia., Rodolfo González y Sra., Félix Zapata y Flia., participan su fallecimiento e invitan al sepelio de sus restos.

18|7|C|422|18|7

MARTA MUÑOZ DE ZAPATA. Q.E.P.D. - Falleció el 17-VII-75 Sus vecinos: Pelayes, Quiroga, Torres, Sarmiento, Frances, Koltes, Sra. Siri, Carlos Sonego, Ruiz, José Giménez y sus respectivas filas., participan con hondo pesar el fallecimiento de la hermana de su querida vecina e invitan al sepelio de sus restos.

18|7|C|385|18|7

ESEQUEL OCTAVIO VERA (Gringo). - Q. E. P. D. - Falleció el 17-VII-1975. - Su desconsolada esposa: Florinda Robles; sus hijos: Mirta, Roberto y José Luis Vera; hijos políticos Humberto Peleritti, Esther y Rosa; sus nietos: Alejandro, Patricia y Alemandra; hermanos: Carmen, Domingo, Blanca y Julia; hermanos políticos: Francisco Rossi, Luisa Sosa, Justiniano Robles y Mercedes de González, sobrinos y demás familiares participan su fallecimiento e invitan al sepelio de sus restos al cementerio de Godoy Cruz hoy a las 11 horas. Casa mortuoria: Miller 540, Dorrego, Gillén. Servicio cocheria Mangione, Maipu.

18|7|F|69490|18|7

ESEQUEL OCTAVIO VERA (Gringo). - Q. E. P. D. - Falleció el 17-VII-1975. - Domingo Guardia y Flia., participan con profundo dolor el fallecimiento de su hermano e invitan al sepelio de sus restos.

18|7|C|454|18|7

ESEQUEL OCTAVIO VERA (Gringo). - Q.E.P.D. - Falleció el 17-VII-75. - Sus hermanos: Carmen Vera de Rossi y Juan Francisco Rossi participan con profundo dolor su fallecimiento e invitan al sepelio de sus restos.

18|7|F|76699|18|7

ESEQUEL OCTAVIO VERA (Gringo). - Q.E.P.D. - Falleció el 17-VII-75. - Sus sobrinos: Domingo Guardia, Jovita y Hugo Guardia, Margarita Guardia y flia., Isaac Guardia y flia., José María Guardia y flia., y Domingo Alberto Guardia y flia., participan con profundo dolor el fallecimiento de su tío e invitan al sepelio de sus restos.

18|7|F|76699|18|7

ESEQUEL OCTAVIO VERA (Gringo). - Q.E.P.D. - Falleció el 17-VII-75. - Sus sobrinos: Alba Suárez de Rossi, Juan Carlos Rossi, Pablito y Adriana participan con profundo dolor su fallecimiento e invitan al sepelio de sus restos.

18|7|F|76699|18|7

ESEQUEL OCTAVIO VERA (Gringo). - Q.E.P.D. - Falleció el 17-VII-75. - Sus sobrinos: Iris Rossi, Américo Zambudio y Diego Zambudjo, participan con profundo dolor su fallecimiento e invitan al sepelio de sus restos.

18|7|F|76699|18|7

ESEQUEL OCTAVIO VERA (Gringo). - Q. E. P. D. - Falleció el 17-VII-1975. - Sus vecinos: Elina Vda. de Toledo y Flia., Alcides Cércola y Flia., José L. Sánchez y Flia., Jorge Toledo y Flia., participan con profundo dolor el fallecimiento de su apreciado vecino e invitan al sepelio de sus restos.

18|7|C|443|18|7

ESEQUEL OCTAVIO VERA (Gringo). - Q. E. P. D. - Falleció el 17-VII-1975. - Los integrantes de las Inspecciones de la Obra Unificación de Canales del Río Tunuyán, parte A y B. Manuel R. Vera, Juan Della Torre, Carlos Pérez, Jorge Epifanovich, Héctor Morales, José Urzi Eduardo Fiorentini, Oscar Liguori Eduado Cabezas Oscar Fornari y Alberto Calla participan su fallecimiento e invitan al sepelio de sus restos.

18|7|F|69485|18|7

ROSA SILVIA VIDELA de TABANERA - Q.E.J.D. - Falleció en Bs. As. el 16-VII-75. - C. A.S.R. y B.P. - Sus hijos: Dr Juan Antonio, Gral. José Bernardo. Alfredo, Julio César, Exequiel, Guillermo, Matilde T. de Videla y Carmen Alicia T. de Bernardini; hijos políticos: Sara Segovia de Tabanera, Margarita Frachetti de Tabanera, Juan de la Cruz Videla y Alfredo Tomás Bernardini; sus nietos: María Cristina, M. Alicia T. de De La Fare, Alfredo, M. Teresa, M. Florencia; su nieto político: Dr. Gastón De La Fare; su hermana: Enriqueta Silva Videla de Moyano; sus sobrinos, primos: M. Rosa Sosa Cordero de Tabanera y demás deudos, participan su fallecimiento e invitan a acompañar sus restos al cementerio de la Capital. El cortejo fúnebre partirá desde el aeropuerto El Plumerillo a las 15 hs. Habrá misa a las 16 en la capilla del cementerio. Casa de duelo: Perú 638. Ciudad. 18|7|C|372|18|7

ROSA SILVA DE TABANERA Q.E.P.D. - Falleció el 16-VII-75 Sus sobrinos: Carlos Alberto Arroyo y Manuela Núñez de Arroyo Guillermina Arroyo de Torres, Guillermo Mario Arroyo y Juanito, Norton de Arroyo, Marta, Ricardo Sáenz y Estela Arroyo de Sáenz y familias, participan con pesar su fallecimiento e invitan a la misa que en sufragio de su alma se oficiará mañana a las 10.30 horas, en la capilla del Colegio María Auxiliadora.

18|7|C|429|18|7

ROSA SILVA VIDELA de TABANERA. - Q.E.P.D. Falleció el 16-VII-75. - Guillermo Morgan, Mercedes Meyer Silva de Morgan, Guillermo, Horacio, Mercedes Inés, Diego y Verónica, participan con profundo dolor el fallecimiento de su tía e invitan a acompañar sus restos.

18|7|C|445|18|7

ROSA SILVIA VIDELA de TABANERA - Q.E.P.D. - Falleció en Bs. As. el 16-VII-75. - C. A.S.R. y B.P. - Juan Fernando Frías; su esposa: Elena Ponce Tabanera de Frías e hijos, participan con profundo pesar el fallecimiento de su querida tía y que sus restos serán inhumados hoy en el cementerio de la Capital.

18|7|C|380|18|7

ROSA SILVA de TABANERA - Q.E.P.D. - Falleció el 16-VII-1975. - Luis Clemente, Lía Correa de Clemente, Luis Guillermo Correa y Marta Cremaschi de Correa, participan su fallecimiento e invitan al sepelio de sus restos.

18|7|C|268|18|7

ROSA SILVA VIDELA DE TABANERA. - Q.E.P.D. - Falleció el 16-VII-75. - Pacheco Buenaventura, Arce Arnaldo, Antúnez Jacinto F., Arce Amadeo J., Lorente Juan, Vicencio Alberto, Lechenoni Rodolfo, Bolognesi Rolando, Frigerio Luis, Calderón Zoilo, Simón José, Castro Alfredo, Robledo José, Chaucallone Gerardo, participan con profundo dolor el fallecimiento de la madre de su querido y gran amigo Alfredo y ruegan eleven una oración por el eterno descanso de su alma e invitan al sepelio de sus restos.

18|7|C|313|18|7

ISIDRO ARTURO LEITES - Q.E.P.D. - Falleció el 17-VII-1975 - Su esposa Petrona Villegas de Leites; hijos: Carmen, Pedro y Juan Leites; hijos políticos Arnaldo Rojo, Leticia Laciar y Teresa Rojas; hermanos políticos Magdalena, Florentina e Hilda Villegas, Agustín Ponce nietos Juan, Viviana, Gustavo y Andrés, sobrinos y demás deudos participan su fallecimiento e invitan al sepelio de sus restos que se efectuará hoy a las 11 horas en el cementerio de la Capital. Casa de duelo: San Luis 294, Las Heras. Servicio Cochería Valverde, San Martín 2709, Mza.

18|7|C|450|18|7

ISIDRO A. LEITES - Q. E. P. D. - Falleció el 16-VII-1975. - Su hija Carmen Leites de Rojo; su hijo político Arnaldo R. Rojo, su nieta Andreita, participan su fallecimiento con profundo dolor e invitan al sepelio de sus restos.

18|7|C|427|18|7

ISIDRO LEITES. - Q. E. P. D. - Falleció el 17-VII-1975. La Mutual del Personal de Mario Goldstein S.A., participa con profundo dolor el fallecimiento del padre del socio y miembro de la comisión de esta mutual. Pedro Felipe Leites e invita al sepelio de sus restos.

18|7|C|386|18|7

ISIDRO LEITES. - Q. E. P. D. Falleció el 17-VII-75. - Sus compañeros de tareas, participan con profundo dolor el fallecimiento de su amigo e invitan al sepelio de sus restos.

18|7|C|423|18|7

ISIDRO LEITES. - Q. E. P. D. Falleció el 17-VII-75. - Rodrigo Laguillo y Flia., participan con profundo dolor el fallecimiento de su colaborador y amigo e invitan al sepelio de sus restos.

18|7|C|401|18|7

ATANASIO SANCHEZ MARTINEZ (Gallego) - Q.E.P.D. - Falleció el 17-VII-75 - C.A.S.R. y B. P. - Su esposa María Rosa Brantis: sus hijos Dante, Roberto, Mariela y Violeta; sus hijos políticos Roberto Taschin, Miguel A. Marchionni y Julia Castro; sus nietos Dante Javier y Franco y demás deudos participan su fallecimiento e invitan al sepelio hoy a las 11 hs. en el cementerio de la Capital. Casa mortuoria Rodríguez 89. Ciudad. Servicio Casa Bolto e hijos.

18|7|C|444|18|7

ATANASIO SANCHEZ MARTINEZ. - Q.E.P.D. - Falleció el 17-VII-1975. - Sus hijos: Vicente, Gerónimo, Blanca y Atanasio Sánchez Espósito; hijos políticos: Ana Rinaudo, Odilia Alaniz, Cayetano Ticle e Irma Videla; nietos: Nené, Esther y Sandra; Alicia, Susana, Mónica y Roberto; Daniel; Jorge, Cristina e Ileana, nietos políticos y bisnietos participan con profundo dolor su fallecimiento e invitan al sepelio de sus restos que serán inhumados en el cementerio de la Capital.

18|7|C|295|18|7

ATANASIO SANCHEZ. - Q. E.P.D. - Falleció el 17-VII-75. Personal Dirección de Bosques Zona Este: Renzo Portioli, Sócrates Portioli, José Croce, Antonio Ansuani, Renato Da Silva y Martha de Guiñazú, participan con pesar el fallecimiento de su compañero de tareas e invitan al sepelio de sus restos.

18|7|F|69486|13|7

ATANASIO SANCHEZ. - Q. E.P.D. - Falleció el 17-VII-75. Segundo Salomón, Fidel Cabrillana, Juan Carlos Agüero, Desiderio Carrasco, Jorge Cabrillana, Ursuliano Heras, Tito Cabrillana, Gaetano Palermo, Martín Urrutia, Miguel Giordano, Nelin Tagliaferro, Leonor Villegas, Oscar Marcone, Martín Luna, Daniel Olivera, participan el fallecimeinto del padre de su compañero de tareas de Taxis, Nene Sánchez, e invitan al sepelio de sus restos.

18|7|F|69486|18|7

ELSA FELIPA MORALES de OROPEL - Q.E.P.D. - Falleció el 17-VII-1975. - Su esposo: José Mariano Oropel; sus hijos: Alberto, Antonio, María y Adriana; sus padres: Lorenzo Morales y Luisa Garro de Morales; sus hermanos: Nicolás, María, Carmen, Susana, Domingo, Joaquín, Hermenegildo y Rosalía; hermanos políticos: Ernesto, María, Agapito, Mirta y Mario; sobrinos: Mariana, Daniel, Claudia, Fernanda, Gabriel, Lila, Ana, Graciela, Miguel, Mariela, Marcela, Robertino, Negrito, Jackeline, Jesús y Gabriela y demás familiares, participan su fallecimiento e invitan al sepelio de sus restos hoy a las 17 hs. en el cementerio de capital. - Casa de duelo: Avda. Verzini Rampi s/n, Las Heras. 18|7|C|279|18|7

ELSA FELIPA MORALES DE OROPEL. - Q.E.P.D. - Falleció el 17-VII-75. - Su esposo, José Mariano Oropel; hijos: José, Alberto, Tomás Antonio, Elsa María y Adriana Beatriz Oropel; sus padres: Lorenzo Justiniano Morales y Luisa Garro; hermanos: Nicolás, María, Carmen, Domingo, Susana, Rosalía, Joaquín y Hermenegildo Morales; hermanos políticos, sobrinos, y demás familiares, participan su fallecimiento e invitan al sepelio de sus restos, a efectuarse hoy, a las 17 horas, en el cementerio de Capital. Casa de duelo: Pablo Verzzini s|n., Capdevila, Las Heras. Servicio: Cochería Valverde, San Martín 2701, Mendoza. 18|7|C|450|18|7

TERESA SOFIA TORRES DE AGUERO. - Q. E. P. D. - Falleció el 17-VII-75. Su desconsolado esposo: Santiago R. Agüero; su madre: Elina Torres. sus hermanos: Elena y José; hermanos políticos: Carlos Rosselot, María Cortés, Ignacio Ortubia y Juana A. de Ortubia; sobrinos, tios, primos y demás deudos, participan su fallecimiento e invitan al sepelio de sus restos que se efectuará hoy a las 16 hs., en el cementerio de la Capital. Casa mortuoria: Pescadores 851 Cdad. 18|7|F|76677|18|7

TERESA SOFIA TORRES DE AGUERO. - Q. E. P. D. - Falleció el 17-VII-75. Su hermana: Elena A. de Rosselot; hermano político: Carlos Rosselot; sobrinos: Noemí, Carlos, Angel, Alicia y Viviana; sobrinos políticos: Julio Videla, Alicia Penise y Nilda Alen; sus sobrinos nietos: Guillermo y Claudia Videla, Eduardo y Graciela Rosselot; su amiga: Matilde M. de Rosselot, participan con profundo dolor su fallecimiento e invitan al sepelio de sus restos. Servicio: Casa Bolto e Hijos.

18|7|F|76678|444|18|7

TERESA SOFIA TORRES DE AGUERO. - Q. E. P. D. - Falleció el 17-VII-75. Su hermano: José Torres; hermana política: María Cortés; sus sobrinos: Ricardo, Daniel, Raúl, Eduardo, Adolfo, María Elena, Marta y Alejandro, participan su fallecimiento e invitan al sepelio de sus restos. 18|7|F|76678|18|7

TERESA SOFIA TORRES DE AGUERO. - Q. E. P. D. - Falleció el 17-VII-75. Sus tíos: Segundo, Juana, Pepa, Argentino, Ignacio, Pedro; sus tíos políticos: Graciela, Delfina, Juana, Paulina y Roque; su tía: Guillerma Jaure; su ahijado: Julio César; sus primos y demás deudos, participan su fallecimiento e invitan al sepelio de sus restos.

18|7|F|76678|18|7

TERESA SOFIA TORRES DE AGUERO. - Q.E.P.D. - Falleció el 17-VII-75. - Sección Rotativa del diario LOS ANDES participa con profundo dolor el fallecimiento de la hermana de su compañero de tareas, José Torres e invita al sepelio de sus restos.

18|7|C|466|18|7

CRISTINA NOEMI FERNANDEZ - Q.E.P.D. - Falleció el 17-VII-75 - Sus padres: José Alberto Fernández, Rita Teresa Yelamo; sus abuelos Milton Fernández, Juana Fernández, Nilda Moyano, Ignacio Yelamo, tios, primos y demás familiares, participan su fallecimiento e invitan al sepelio de sus restos hoy a las 11 horas, en el cementerio de Rivadavia. Casa mortuoria Florida s/n. Rivadavia. Servicio Empresa Ferreyra, Rivadavia.

18|7|F|69488|18|7

PARTICIPACIONES

SARA EMMA SABALAIN Vda. de SABORIDO.- Q. E. P. D. - Falleció el 16-VII-1975.-- María Elena Coria Narbona y familia, con dolor, participan el fallecimiento de su querida y respetable amiga Sarita y que sus restos fueron inhumados en la vispera en el cementerio de esta Capital. 18|7|C|307|18|7

SARA EMMA SABALAIN Vda. de SABORIDO.- Q. E. P. D. - Falleció el 16 - VII - 1975.- El personal directivo, docente y administrativo de la Escuela B-M. Nº 1, "Fray Luis Beltrán",, de Capital, participa el fallecimiento de la madre política de la profesora del Establecimiento señora Paola Scariatti de Saborido y que sus restos fueron inhumados ayer. 18|7|C|308|18|7

SARA EMMA SABALAIN Vda. DE SABORIDO. - Q. E. P. D. - Falleció el 16-VII-75. La Sociedad Psicoanalitica de Mendoza, participa con profundo pesar el fallecimiento de la señora madre del doctor Federico Saborido, miembro de su comisión directiva y comunica que sus restos fueron inhumados en el día de ayer.

18|7|F|76697|18|7

SARA SABALAIN de SABORIDO - Q.E.P.D. - Falleció el 16-VII-1975. - Familias Scarlatti y Marchi, participan con profundo dolor su fallecimiento.

18|7|C|236|18|7

ONORIA RAMIREZ VDA. DE VEGA - Q.E.P.D. - Falleció el 16-VII-1975 - Los compañeros de su hijo Eustaquio, del turno impar de choferes de la Casa de Gobierno, Luis Casanovas, Humberto Quiroga, Norberto Maulen, Manuel García, Marcial Funes, Enrique Salteran, Roberto Hernández, Guillermo Eullarte, Ricardo Jordan, Esteban Manrique, Marcelo Bustos, Antonio Montivero, Victorio Iannizzotto, Antonio Burello, Duilio Perugini, Juan Díaz, Víctor Guevara participan el fallecimiento de la señora madre de su compañero.

18|7|C|C|432|18|7

ANDRES RODRIGUEZ MENA. Q.E.P.D. - Falleció el 6-VII-75. Santiago Aznar e hijos participan con profundo dolor el fallecimiento de su consuegro y amigo y que sus restos fueron inhumados ayer.

18|7|F|69439|13|7

ANDRES RODRIGUEZ MENA. Q.E.P.D. - Falleció el 6-VII-75. Natalio Mezzabotta y Flia., participan con profundo dolor el fallecimiento del padre de sus dilectos amigos Andrés, Salvador y Jos Rodríguez y que sus restos fueron inhumados ayer.

18|7|F|69439|13|7

ANDRES RODRIGUEZ. - Q. E.P.D. - Falleció el 16-VII-75. Jaime Darío Alba y flia., participan su fallecimiento con inmenso dolor.

18|7|C|420|18|7

ANDRES RODRIGUEZ MENA. Q.E.P.D. - Falleció el 6-VII-75. Antonio Chamorro y Flia., Ernesto Castello y Flia., José Castello y Flia., participan con pesar el fallecimiento de su amigo y que sus restos fueron inhumados ayer.

18|7|F|69439|12|7

JUAN ROMAN - Q. E. P. D. Falleció el 16-VII-1975. - Sus vecinos: Olga Q. de Sacchi, Carmela Gallardo, Emilio Torres, Rodolfo Moreno, Juan Peris, Emilio Lucero, José López, Humberto Gel, Mercedes C. de Rabier, Ignacio Marino, Angel Del Olio, Edith de Guerrero y Alejandro Maradona y sus respectivas familias participan con profundo pesar el fallecimiento de su querido vecino y que sus restos fueron inhumados en el día de ayer.

18|7|F|69491|18|7

JUAN ROMAN.- Q. E. P. D. - Falleció el 17-VII-1975. - Renán Enrique Repetto y flia., participan con profundo pesar el fallecimiento de su dilecto amigo Juancito y elevan una oración por el eterno descanso de su alma.

18|7|C|384|18|7

ELSA ROSARIO SEGURA. - Q.E.P.D. - Falleció el 16-VII-75 Julio Morales y flia., Juan de Dios Morales y flia., Carlos Morales y flia. y Jorge Puebla y flia., participan con profundo dolor su fallecimiento acaecido en el día de ayer. 18|7|C|405|18|7

MICAELA ALTOMARE DE GONZALEZ. - Q. E. P. D. Falleció el 10-VII-1975 - En Capilla del Señor Prov. Bs. As. Las familias de: Medardo, David y Eduardo Musri, Atilio Aguado y Salvador Vidal, participan el fallecimiento de la hermana política de su hermano político Ramón Altomare y ruegan a todo aquel que la conoció, una plegaria a su querida memoria.

18|7|F|76679|18|7

MARIA ELENA SIMONOVICH ARENAS - Q.E.P.D. - Falleció el 15-VII-1975. - Su prima: Lilia F. de Lioret; sus sobrinas: Lilita e hijitos y Angélica M. de Segura, participan con gran dolor su fallecimiento y que sus restos fueron inhumados en el cementerio de San Rafael, rogando una oración por su alma. 18|7|F|76582|18|7

CIPRIANA GALLARDO de ROMERO - Q.E.P.D. - Falleció el 14-VII-1975. - Personal de la Delegación Agrícola Mendoza, dependiente de la Secretaría de Agricultura y Ganadería de la Nación, participa con profundo pesar el fallecimiento de la madre de su compañero de tareas Salvador Romero y que sus restos fueron sepultados en Bella Vista, Provincia de Corrientes. 18|7|C|250|18|7

AGRADECIMIENTOS

ELIAS CORIA RODRIGUEZ
Q. E. P. D.
Falleció el 15-VII-1975

Su esposa, hijos y demás familiares agradecen intimamente a todas aquellas personas e instituciones que hicieron llegar sus expresiones de condolencia, notas de pésame, ofrendas florales, telegramas, coronas de caridad, asistencia al velatorio y acompañamiento de sus restos al cementerio de Buen Orden e invitan a la misa que para rogar por el eterno descanso de su alma se oficiará el 20 del cte, a las 10.30 horas, en la iglesia San Pío X, de San Martín.

18|7|F|69437|12|7

BLANCA AURORA FLORES
Q.E.P.D.
Falleció el 18-VI-1975

Sus hermanas, hermanos políticos, sobrinos y sobrinos nietos, agradecen profundamente a todos quienes hicieron llegar sus expresiones de condolencia ante tan dolorosa pérdida e invitan a la misa que para rogar por el eterno descanso de su alma, se hará oficiar el sábado 19 a las 20 hs., en la iglesia de San Juan Marón, al cumplirse un mes de su fallecimiento. 18|7|C|265|18|7

JULIO ROBERTO DE LOS RIOS - Q.E.P.D. - Falleció el 19-VI-1975. - Su esposa, hijos, madre y hermanos, agradecen íntimamente al directorio y personal de Zanettini Antomotores; a Ameta Turismo; cooperativa CATA; Turismo Sol y Nieve; Sr. Alberto Hintze; Regional Mendoza; personal directivo y docente, comisiones periescolares y celadoras de la escuela Patricias Mendocinas; a U. D. A.; a Junta de Disciplina de Enseñanza Común; personal docente de Escuela Quintana; a amistades y vecinos, telegramas, notas de pésame, ofrendas florales y a todas aquellas personas que de algún modo los acompañaron en momentos de tanto dolor con expresiones de condolencia y asistencia al velatorio y acompañamiento de sus restos. Invitan a la misa

Los exportadores de frutas piden mayor apoyo oficial

La exportación frutícola aparece seriamente comprometida aún después de las modificaciones del régimen cambiario. Un informe elaborado por la Sociedad de Productores y Exportadores de Frutas Frescas de Mendoza, revela que la situación tiende a agudizarse, a menos que el gobierno adopte medidas realistas concurrentes a superar los problemas coyunturales y a respaldar la acción de los productores en el mercado internacional.

En relación a la fruta que se comercializa en estado fresco, la entidad afirma que las dificultades en las operaciones de ventas hacen que los resultados de un año de trabajo estén siempre al borde de la pérdida total por el carácter eminentemente perecedero de la producción. La producción anual —se explica— es distribuida entre el mercado interno y externo por mitades aproximadamente. De la fruta exportada, el Brasil absorbe volúmenes superiores al 50%, registrándose un ascenso continuo de esta participación. El aumento de la participación del Brasil en nuestras exportaciones de frutas —se indica— se debe al aumento de la capacidad para importar registrada en ese país desde 1964 y a la paulatina disminución relativa de las ventas a Europa como consecuencia de la política proteccionista del MCE.

Señala asimismo la Sociedad de Productores y Exportadores de Frutas Frescas que las posibilidades de venta al exterior quedan supeditadas a las operaciones de principios de temporada que se pactan con Europa para compensar las deficiencias del flujo a los mercados, al agotarse la producción que mantienen conservada en frigoríficos y las efectuadas a Brasil, gran consumidor —se destaca— de las variedades "rojas", de las que Mendoza es importante productor durante todo el año.

Las ventajas y desventajas

El documento de la entidad que agrupa a exportadores y productores de frutas subraya asimismo que es notable la afluencia de exportaciones de frutas diversas, prácticamente de todas las variedades y especies que vende la Argentina, provenientes de Chile, que transitan por nuestro territorio con destino a Brasil. Esta competencia —dicen— es ruinosa para nuestra producción. Chile, con una política económica diferente de la nuestra, puede elaborar a menores costos y colocar la producción a menores precios internacionales salvando gastos FOB y de fletes, en razón de que los ingresos recibidos por cada dólar exportado son considerablemente mayores que en nuestro país, donde rige un régimen cambiario inelástico que persigue exclusivamente intereses fiscalistas y no de promoción de las exportaciones nacionales.

Por otra parte —agrega la entidad— y como consecuencia de la restricción de las importaciones producidas por la conducción económica nacional, el Brasil ha adoptado una política que podríamos denominar de represalias al no incluir a nuestro país en el levantamiento general de los gravámenes a las importaciones que se realicen en su territorio.

"Con esta sola medida —expresa el documento de la Sociedad Productores y Exportadores de Frutas Frescas— quedamos descolocados comercialmente ante terceros países, lo que se ve agravado por la circunstancia de registrarse este año la más abundante cosecha de fruta en el continente europeo. Francia y Hungría —se añade— no vacilarán en promocionar sus exportaciones de frutas hacia Brasil como elemento que contribuya al mantenimiento de los precios internos para asegurar una adecuada retribución a su sector productivo".

Sostiene luego la entidad que la modificación de la política de cambios es el pre-requisito indispensable para que una vez solucionados los otros problemas que escapan a su análisis se reinicie una fluida corriente exportadora.

De acuerdo a la situación anterior al 5 de junio pasado, el tipo de cambio intermedio de $ 13,3 por dólar estadounidense más el 20% de reembolso existente a la fceha aseguraba un cambio de $ 15,64 por dólar. Sobre ese valor dólar, los gravámenes de INTA (2 %) y Estadística (3 %) se pagaban sobre el básico de $ 13.03. El gravamen del 2 % sobre flete para Marina Mercante sobre tipo de cambio de $ 15. Por último, de acuerdo con las normas vigentes, el ingreso no era imponible.

Situación en la actualidad

Conforme a las resoluciones del Ministerio de Economía Nº 8 y 12, en la actualidad, se establece un tipo de cambio comercial de $ 26 por dólares un gravamen (derecho de exportación) del 30 %, con lo que el tipo resultante es de $ 18,20 por dólar. Las retenciones de INTA y Estadísticas se abonan sobre el tipo comercial de $ 26 y el gravamen del 2 % sobre flete marítimo para Marina Mercante, sobre tipo financiero de $ 30 por dólar. Pero, ahora, el total de lo percibido es imponible.

La mejora en el tipo de cambio es en el orden del 16,4 %. Pero si tenemos en cuenta que por liquidación de los gravámenes INTA y Estadística al tipo básico comercial de $ 26 por dólar se ha modificado la situación, la mejora real obtenida se reduce al 14,4 % neto.

Por último —destaca la entidad— debe tenerse en cuenta que por incremento del gravamen del 2 % sobre flete y la incidencia impositiva del total del ingreso, la mejora se reduce aún más que lo indicado precedentemente.

Estudios realizados sobre el problema, especialmente en lo que concierne a la producción y comercialización de manzanas y peras al 31 de marzo pasado, que oportunamente fueron sometidos a consideración de las autoridades, reflejan con elocuencia el panorama que enfrenta el sector.

Elementos del Costo	Incidencias Promedio en el Costo	Variación % 1/1/74 al 31/3/1975	Aumento Resultante a Marzo de 1975
Materia prima (fruta)	27 %	114 %	58 %
Material de Empaque	34 %	120 %	75 %
Mano de obra	8 %	255 %	28 %
Fletes	13 %	114 %	28 %
Acarreos, cargas, otros impuestos, gastos bancarios y gastos varios	13 %	65 %	21 %
Pre-enfriamiento	5 %	167 %	13 %
TOTALES	100 %		263 %

"De acuerdo a estos costos y análisis —afirma la Sociedad de Productores y Exportadores de Frutas Frescas— podemos decir que al 31 de marzo pasado nos hacía falta para colocar nuestros saldos en el exterior, asegurado la cobertura de los costos, un tipo de cambio no inferior a los $ 26 por dólar, lo que representaba en ese entonces una mejora del orden del 66,2 % neto. Debemos destacar —añade— que de la comparación de este aumento demostrado y necesitado por el sector, se obtuvo solamente el 14,4 sin considerar la nueva imposición por lo cual se registra al 5 de junio último, una pérdida real, suponiendo la posibilidad de realizar operaciones concretas, del orden del 51,8 %.

Con posterioridad a junio pasado y a las medidas adoptadas por el Ministerio de Economía que reglamentan la actividad del sector, la Sociedad Productores y Exportadores de Frutas Frescas considera innecesario enumerar los incrementos operados en los precios de insumos y salarios como consecuencia de las recientes medidas sancionadas por el Poder Ejecutivo nacional. En muchos casos —expresa— la incidencia es directa y perfectamente determinable en los estudios de costos. En otros, aún no se conocen con exactitud el monto de los incrementos a producirse, pero resulta evidente —añade— que serán altamente significativos. No obstante la institución que agrupa a exportadores y productores de frutas incluye un resumen de los costos que han de registrar variaciones.

En primer lugar el aumento de la energía, de gran utilización en plantas de empaques, frigoríficos, etc., traerá aparejado incrementos en las tarifas de estos depósitos. También tiene incidencia el aumento de los combustibles con el consiguiente incremento de las tarifas de fletes, en especial el automotor, utilizado en un 100 % de zona a lugar de salida. Por otra parte, el 80 % del total de nuestras exportaciones —dice la institución— se realiza a Brasil por automotor a través de Paso de Los Libres. Finalmente, el aumento de los salarios, cuyo alcance no se conoce aún definitivamente pero que rigen desde el 1º de junio pasado. Al respecto —expresa la entidad empresaria— conviene destacar que al 30 de abril de este año existía en frigoríficos el equivalente de 5.590.429 cajones en "bins" o "cosecheros" los que deben ser procesados para poder destinarlos al consumo, con el consiguiente uso de mano de obra y materiales de empaque que deben adquirirse a los precios actuales.

Futuro comprometido

Ello lleva a los productores y exportadores de fruta fresca a aseverar que el futuro de la actividad frutícola está seriamente comprometido ya que el tratamiento otorgado de ninguna manera posibilita su continuidad. La sostenida falta de inversiones —sé sostiene— y por consiguiente de crecimiento real de las empresas frutícolas es lamentablemente un hecho que presenciamos desde hace dos años. Se añade luego que cuando se vive un proceso inflacionario de la intensidad del que conocemos ahora en el país, toda empresa que no cuente con la posibilidad de trabajar "a reposición" durante períodos más o menos largos, cae inevitablemente en la descapitalización, lo que ocasiona falta de inversiones, inclusive reposición de equipo y se produce una situación de falencia generalizada a todo el sector.

Finalmente, el documento de la Sociedad Productores y Exportadores de Frutas Frescas hace hincapié en la gravitación que tendrán en el mantenimiento de los precios internos, los millones de cajones de frutas que al no poder venderse al exterioir se traten de comercializar en nuestros mercados. También se señala que en razón de las promociones de la producción industrial, nuestros vecinos adquieren a bajos precios en la Argentina los materiales de empaque e insumos de la actividad con los que nos hacen competencia en Brasil. A ello agreguemos —concluyen los empresarios— el hecho de que el tránsito de frutas por nuestro territorio está gravado con impuestos que no paga la fruta de terceros países.

El presidente de la Caja de Jubilaciones y Pensiones, con periodistas.

No obstante un emplazamiento, Parisot ratificó declaración

El presidente de la Caja de Jubilaciones y Pensiones, Bienvenido Parisot, ratificó el contenido de sus recientes declaraciones de índole gremial, no obstante el emplazamiento de la regional de la CGT para retractarse públicamente de sus afirmaciones con que respondió a la medida de expulsión del plenario de secretarios generales de las 62 Organizaciones Delegación Mendoza.

Afirmó el ex secretario de organización de las 62: "Ratificó plenamente mis manifestaciones porque se ajustan a la entera verdad, ya que en instantes en que la Presidente de la Nación anulaba los convenios colectivos de trabajo, mi posición fue favorable a ella porque entendía que de esa manera se impedía que resultaran privilegiados algunos gremios, mientras otros quedaban sumergidos con el agravante del aumento de la desocupación".

En la conferencia de prensa que convocó en la sede de su despacho en el edificio de Patricias Mendocinas y Rivadavia, Parisot ratificó también su apoyo incondicional a la CGT y al Movimiento Nacional Justicialista. Censuró no obstante la actitud de dirigentes gremiales y entregó copia de un telegrama que le enviara el miércoles el delegado cegetista, Carlos Mendoza, mediante el cual se lo emplazó en 48 horas para retractarse públicamente de "declaraciones lesivas para los integrantes del secretariado de esta delegación regional de la CGT". Caso contrario —amenaza el telegrama— "iniciaremos querella criminal por injurias a tenor de lo estalecido por artículos 112 y concordantes del Código Penal".

Al historiar los hechos desencadenantes de la sanción, el dirigente de SUTEPH dijo que en el plenario del 6 de julio convocado para considerar el paro dispuesto por la CGT nacional se le negó el uso de la palabra. Señaló que ante esta situación, decidió retirarse de la reunión, pero al hacerlo "me fue cerrado el paso por matones que actuaban por orden de Mendoza".

Agregó que luego del discurso de la Presidente, participó en una reunión de la CGT y 62 locales en su carácter de secretario de organización de ésta. "Allí —afirmó— me encontré con el doloroso cuadro de que algunos de los principales dirigentes se expresaban con palabras agraviantes hacia la Presidente de la Nación". Explicó también, como ya señaló días pasados por qué no adhirió al paro del 27 de junio.

Reflexionó seguidamente: "Como viejo dirigente gremial que se debe a un movimiento, al cual he acatado con disciplina y lealtad, no puedo dejar de recordar la traición que se le hiciera en Mendoza a Perón en 1966, cuando Isabelita debió concurrir para influir de alguna manera para que el peronismo saliera airoso. Algunos de esos dirigentes que hoy levantan la cabeza y se golpean el pecho diciendo que son peronistas, son los que actuaron en la traición. Y hoy nuevamente ante lo anunciado por la Presidente al anular las paritarias y decretar un aumento equitativo para todos, estos señores, en vez de acatar disciplinadamente, hicieron un paro inconsulto escudándose en la tan mentada verticalidad".

Dejó aclarado además que en sus declaraciones y comunicados en ningún momento se manifestó en contra del movimiento obrero organizado y de la CGT, "pero no puedo estar con dirigentes que no cumplen con los verdaderos lineamientos y objetivos que hacen a la lucha de los trabajadores".

Entidades científicas

Sociedad de Urología y Nefrología de Mendoza. — El 8 de agosto, a las 21.30, en el Círculo Médico de Mendoza, Olegario V. Andrade 496, se llevará a cabo la asamblea general ordinaria de esta Sociedad.

Se considerará el siguiente orden del día: lectura y consideración de la memoria y balance del ejercicio 1973/74; renovación total de la comisión directiva; modificación de la cuota social; designación de dos socios para que procedan a firmar el acta.

Una hora después de la fijada se llevará a cabo la asamblea, cualquiera fuera el número de los miembros titulares presentes.

San Luis

Autoacuartelamiento de la Policía Provincial

SAN LUIS, 17 (NA). — El personal policial de todas las jerarquías se halla en virtual estado de autoacuartelamiento en respaldo de una serie de reivindicaciones económico-sociales, de acuerdo a lo que se supo hoy en medios allegados a los cuadros de la repartición provincial, cuyos voceros formularon críticas al régimen de servicios que "rompe —aseguraron— el núcleo familiar".

Portavoces autorizados indicaron que los efectivos acordaron un plazo hasta el próximo lunes, a las 20, para que las autoridades competentes, es decir el ministro de Gobierno y el gobernador puntano, para que respondan a los reclamos planteados que, en caso de no ser satisfechos podrían derivar en una medida de fuerza que restringiría al mínimo los servicios de calle.

Las exigencias de los cuadros policiales consisten en un inmediato incremento de sueldos, [illegible] perentoria del medio aguinaldo y de los aumentos establecidos por leyes y disposiciones nacionales y provinciales y la actualización de los viáticos para servicios extraordinarios.

En este último sentido, los voceros policiales recordaron que los agentes provinciales perciben, por todo concepto, sólo 160.000 pesos viejos por mes, "mientras la superioridad los obliga a cubrir misiones en lugares alejados de sus residencias habituales, con gastos a cargo de sus propios peculios".

Por otra parte, el personal policial demanda asimismo, el estricto cumplimiento de la Ley Orgánica de la repartición con el propósito de "evitar así la incorporación a sus filas y en funciones jerárquicas de «figuras» políticas que interrumpen las carreras a todos los cuadros sin excepción".

Luego de señalar que tampoco se asignan francos compensatorios, uno de los informantes policiales aseguró que "vivimos prácticamente acuartelados y nunca tenemos descanso".

Gestiones

Añadió que las gestiones que se realizaron hasta el momento "terminaron siempre en promesas que nunca se cumplieron", asegurando que el malestar se agudizó a raíz de la anulación de dos importantes conquistas profesionales, "como son la disposición por la cual el cargo de subjefe de Policía debía ser desempeñado por el inspector general más antiguo y el desplazamiento de oficiales de carrera por dirigentes políticos adictos al partido gobernante, ante la creación de las jefaturas y secretarías departamentales".

En su planteo el personal policial reclama que todas esas funciones correspondan a los oficiales egresados de la escuela de la repartición y que sea respetada la carrera policial.

"Las violaciones a las normas estatutarias —añadieron los voceros— se evidencian también en que nos vemos sometidos al capricho de la superioridad que no vacila en desintegrar el núcleo familiar, disponiendo traslados a lugares inhóspitos por motivos personales para obligarnos a renunciar".

Por otra parte, se indicó que las fuerzas policiales cuestionan la permanencia del jefe de Policía, teniente coronel (RE) Roberto Sánchez, al que responsabilizan "de esos atropellos".

Cabe recordar que el personal administrativo de la repartición se plegó recientemente a las medidas de fuerza dispuestas por los empleados de las reparticiones públicas provinciales.

Acto académico

SAN LUIS. — Con el auspicio de la Academia de Ciencias y Humanidades de San Luis, se llevará a cabo el día 19 del corriente, a las 18, en el salón de la Cámara de Comercio, un acto académico.

En esa oportunidad disertará el profesor Hugo Arnaldo Fourcade —para su ingreso a la mencionada Academia — sobre el tema: "Sobre la posibilidad de un humanismo en la Argentina".

Gremiales

Asociación Trabajadores del Estado. — SAN LUIS. — Suscripta por el señor Patrocinio Merlo, interventor de la seccional San Luis de la Asociación Trabajadores del Estado, hemos recibido una nota que expresa:

"La Intervención de ATE, seccional San Luis, informa que es de su conocimiento que personas ajenas a nuestra entidad confunden a los compañeros afiliados ante la aplicación del Plan Integral de la Salud. Manifiesta que ATE no tiene injerencia en los problemas del personal comprendido. Lealmente se les dice que si se mantienen como afiliados de ATE serán dejados cesantes. Ante tan censurable maniobra de los ya detectados detractores de la clase trabajadora, aclaramos para que nadie se preste al juego y no se dejen confundir, que nuestra ATE integra el consejo asesor de ese plan, y en consecuencia, desde ese puesto, hará la defensa de los intereses profesionales de los afiliados".

Entidades de bien público

Rotary Club. SAN LUIS. — En una cena de camaradería realizada por el Rotary Club San Luis, asumió el cargo de presidente el señor Eduardo Saad. El presidente saliente, ingeniero Victorio Picca, le hizo entrega de los atributos.

Asistieron como invitados especiales, el jefe del GADA 141, el ex gobernador de distrito 436 y el presidente del Club de Leones. También participaron las esposas de los rotarios.

SOLICITADA

Ante la información periodística del DIA DE AYER referente a reclamos de Contratistas de Viña, la firma hace saber que hasta el mes de junio ppdo. inclusive ha pagado puntualmente las mensualidades de acuerdo a disposiciones legales vigentes. Y se encuentra a la espera de lo que en esta materia resuelva la Comisión Paritaria Nacional de los Contratistas de Viñas y Frutales para dar cumplimiento a sus disposiciones.

Mendoza, Julio 17 de 1975

Vdos. y Bgas. CARLOS GONZALEZ VIDELA SECPA

18|7|C|430|18|7

A LOS GOBIERNOS NACIONAL Y PROVINCIAL
A LAS ORGANIZACIONES EMPRESARIAS Y OBRERAS
AL PERSONAL DE NUESTRAS EMPRESAS
A LA OPINION PUBLICA EN GENERAL

LA REALIDAD DE LA INDUSTRIA METALURGICA MENDOCINA

COSTO DE PRODUC. (Promedio)	MAYO/75	JUNIO/75
SUELDOS JORNALES Y CARGAS SOCIALES	100	283
MATERIA PRIMA	129	330
GASTOS GENERALES	57	165
TOTALES	286	778

ESTO SIGNIFICA:

1º) Los costos de nuestras producciones se han casi triplicado en el lapso de un mes.

2º) Las disponibilidades de capital de trabajo de las empresas alcanzan a cubrir una tercera parte de sus necesidades actuales y por lo tanto estarían a corto plazo en cesación de pagos.

3º) Los consiguientes aumentos de precios de los artículos que elaboramos, originarán una considerable retracción de la demanda.

4º) Es previsible que numerosas empresas enfrenten insalvables dificultades económicas y financieras, produciéndose cierres y pérdidas de fuentes de trabajo.

EN CONSECUENCIA, DECLARAMOS:

Que es imprescindible que las autoridades económicas adopten las medidas conducentes a corregir esta situación, dinamizando el consumo, preservando el salario real y posibilitando la recuperación de la capacidad productiva.

Asociación de Industriales Metalúrgicos de Mendoza

18|7|F|7692|18|7

San Juan

Se realizó un acto de desagravio a Sarmiento

SAN JUAN. — Se cumplió en la tarde de ayer el anunciado acto de desagravio a Domingo Faustino Sarmiento, organizado por le magisterio sanjuanino en repudio a la ley sancionada días atrás por la Legislatura de la Provincia de Neuquén, que prohibe en las escuelas de ese distrito el "Himno a Sarmiento". Varios centenares de maestros engrosaron la silenciosa columna que partió desde la "Casa del Maestro" poco después de las 17.30, se detuvo frente a la casa natal del prócer y recorrió despues las principales arterias del centro de esta ciudad para detenerse en la plaza 25 de Mayo, frente a la estatua del "Maestro de América", donde hablaron dos personas.

Siete cuadras tenía la columna de manifestantes, en apretadas filas de cuatro en fondo, que recorrieron las calles Sarmiento, Laprida, Tucumán y Avenida José Ignacio de la Roza, precedida por los abanderados y las banderas de ceremonias de ochenta establecimientos educativos de la provincia, que desfilaron frente a la estatua de Sarmiento al final del acto. También se entonaron en el lugar el Himno Nacional argentino y el Himno a Sarmiento.

La ceremonia de desagravio fue organizada por el Centro de Educadores Nocturnos, Diurnos, de Especialidades y Complementarias (CENDEC), entidad que contó con el auspicio del Frente Gremial de Entidades Docentes de San Juan, que integran la Unión de Educadores Secundarios (UNES), Sindicato Unión Docentes (SUD), Maestros Agremiados Nacionales (MAN), Asociación de Docentes Jubilados de la Provincia. Además, la marcha contó con el apoyo de las asambleas de maestros provinciales, nacionales y profesores universitarios, oficiales y privados.

Los oradores

Al finalizar el acto hablaron la señora Rosa Marcuzzi de Mallea, del CENDEE y el doctor Apolonio Alderte, miembro de número de la Academia Provincial de la Historia.

Se recibe hoy un puente grúa en una Facultad

SAN JUAN. — En un acto que se desarrollará hoy a las 11, en el laboratorio de alta tensión de la Facultad de Ingeniería de la Universidad Nacional de San Juan, el presidente de la Empresa Provincial de la Energía, ingeniero Alberto Graffigna, recibirá oficialmente un puente grúa construido por la casa de estudios con destino a su laboratorio. Este elemento fue adquirido con recursos propios del organismo energético de la provincia.

Productores de bentonita

SAN JUAN — El director del Departamento de Minería del Gobierno Provincial, ingeniero Juan Bautista Gregorini, invitó a los productores de bentonita con yacimientos en zonas de Calingasta a una reunión que se realizará hoy, a las 10, en dependencias del organismo a su cargo. De acuerdo con la comunicación oficial serán tratados en la oportunidad temas relacionadoc con la extracción y comercialización de la bentonita del departamento Calingasta.

Continúan hoy las Jornadas del Hombre

SAN JUAN — Proseguirá esta noche, a las 20, en el salón del Concejo Deliberante de la Municipalidad de Rawson, el ciclo de conferencias incluidas en las "Jornadas del Hombre", organizadas por las direcciones de Cultura y de Comunidades de esa comuna y que constituyen reuniones de divulgación y análisis.

A la hora indicada disertará el doctor Alejandro Largacha sobre el tema "El hombre que se olvidó de Dios". En los días anteriores ocuparon la tribuna el doctor Salvador Olmedo Yanzón, quien se refirió al tema "El hombre que se olvidó de sí mismo", y el ingeniero Leonardo Moreno que habló sobre "El hombre que se olvidó de la familia".

Colegio Médico: repudian amenazas en su contra

SAN JUAN.— Encabezada por el presidente de la entidad, arquitecto Luis F. Bearzi, una delegación de dirigentes de la Federación de Entidades Profesionales de San Juan, visitó los medios de difusión para dar a conocer el contenido de dos resoluciones que acaba de adoptar el organismo.

La primera está referida a la denuncia que hizo pública el Colegio Médico de San Juan, acerca de amenazas efectuadas a esa institución en forma anónima y mediante comunicados. Al respecto, la declaración "repudia las actitudes que tienden a amedrentar a dirigentes e instituciones y declarar que tales hechos implican que sus autores carecen de razón y de valentía para sostener y defender su posición". Más adelante expresa su solidaridad "con el Colegio Médico y en especial con su junta ejecutiva" y, por último, reclama "de las autoridades competentes las garantías y seguridades indispensables para el libre ejercicio del derecho de los profesionales a defenderse y asociarse".

La otra resolución tiene por objeto "hacer público el profundo desagrado por las expresiones y resoluciones vertidas y emanadas de la Legislatura de la Provincia de Neuquén, que como se sabe, dictó una ley que en San Juan se ha considerado un agravio a la memoria de Domingo Faustino Sarmiento, al prohibir en las escuelas de esa provincia el "Himno a Sarmiento".

Prórroga para declaración de armas de fuego

SAN JUAN. — La Jefatura de la policía de San Juan en conocimiento de la población de la provincia que el Registro Nacional de Armas, ante la afluencia de público para cumplir con el requisito de declarar armas, ha dispuesto ampliar el plazo para cumplir con esta obligación ciudadana. El nuevo término ha sido fijado para el 17 de agosto próximo, fecha de vencimiento para el primer relevamiento, en virtud de que las distintas dependencias habilitadas al efecto no han podido atender la masiva concurrencia de la población.

Entidades de bien público

Rotary Club Godoy Cruz Oeste. — Hoy, a partir de las instalaciones del Jockey Club Mendoza se reunirán los socios de la entidad. El compañerismo estará a cargo del señor Jorge Astrudillo, en tanto que la charla de clasificación ha sido confiada al señor Alfredo Acosta. Previo a ello, a las 20.30, habrá reunión de comisión directiva.

Rotary Club Mendoza Oeste. — La Rueda Interna de esta entidad realizó su habitual reunión de trabajo en la residencia de la señora Isabel Cantón de Millán, quien preside la Rueda. Colaboraron en esta ocasión las señoras Gladis Pesquín de Belinsky, Emilia L. de Lores, Guillermina V. de Pérez, y Fortuna G. de Bonfil.

Rueda Esposas de Rotarios del Rotary Club de Godoy Cruz. — Realizó su asamblea anual, en cuyo transcurso se consideró la memoria y balance del período cerrado. Según se informó, de los fondos recaudados se destinó la suma de $ 28.745 a obras benéficas, mediante donaciones a las siguientes instituciones: Maternidad del hospital Emilio Civit; Hogar de Ancianos San Vicente de Paul, Hogarcito Don Orione, escuela "Dr. Emilio Coni", Taller Hogar de Actividades Diferenciadas (THADI), escuela "Francisco Cobo" en su alumna Nancy Escudero, Hogar de la Madre Menor del Instituto "20 de Junio", escuela Nacional Nº 111, Misiones, FEYES (Asociación de Padres y Amigos Pro Asistencia Integral del Disminuido Mental), escuela "Hortensia Correas de Lemos", escuela "Hellen Keller" y Fondo de Becas del Rotary Club de Godoy Cruz.

La comisión para el ejercicio 1975-76 quedó integrada de la siguiente manera: presidente, Inés Fernández de Villalón; vicepresidente, Delia Nélida Oviedo de Lopresti; secretaria, Alida Sabina Gervaudo de Soto; prosecretaria, Berta Lía Tello de Oelsner; tesorera, Olga Cuervo de Verdié; protesorera, Ana Esther García de Acosta; vocales, Ethel Gladys Boggero de Alsina, Ladi Elba Vacotto de Royo, Dora Gómez de Maselli, Yolanda Prado de Beck, Sara Neme de Menéndez y María Aurora Zubieta de Butti.

Conferencia de prensa en Hacienda

Hoy a las 11.45 se realizará en el Ministerio de Hacienda una conferencia de prensa en la que el ministro del ramo, contador Lorenzo Cesar, se referirá a problemas relacionados con su cartera.

CARLOS THEBAULT

Q.E.P.D Falleció el 19-VI-75.

Su esposa, hijos, nietos y demás familiares, agradecen íntimamente a todas aquellas personas e instituciones que hicieron llegar sus expresiones de condolencia, notas de pésame, ofrendas florales, asistencia al velatorio y acompañamiento de sus restos e invitan a la misa que por el eterno descanso de su alma, se celebrará mañana a las 10 horas en la ciudad, parroquia del Corazón de María.

18|7|C|314|18|7

ERNESTO GROISMAN

Q. E. P. D. - FALLECIO EL 14-VII-1974

Su esposa, hijos, hijos políticos y nieta, invitan a la ceremonia de inauguración del monumento que guarda sus restos, el domingo 20 de julio a las 11 hs., en el Cementerio Israelita.

18|7|C|294|20|7

PARA AHORRAR $$$$ COMPRE DE TODO POR LA MITAD DE SU PRECIO.

EXTRAORDINARIO: LA UNICA MANERA DE ADELGAZAR: LA DIETA DE LA PAREJA.

Para todas, siempre hay más en Vosotras:
Psicología: Reportaje a "la otra"
Marina Magalí: Una chica de película.
Moda: Todo para el invierno.
Y la novela completa de Corín Tellado, en su segunda entrega.
Todo, en este número.
Revista
VOSOTRAS
más que nunca.
Ya apareció

Notas Sociales

Casamientos

Hoy, a las 21, en la basílica de San Francisco, el padre Germán Ancochea bendecirá el casamiento de la señorita Matilde Fontana Antonelli y el doctor José Daniel López Laur. Serán padrinos los señores Carlos M. Fontana y su señora Iris Teresa Antonelli y José López Cruz y su señora Cristina Laur. Testificarán esta ceremonia las señoritas Blanca López Rizzo y Silvia Bórmida Cantú y los señores Agustín Rufener y Juan Esteban Marco.

—El padre Miguel Dagoberto Pérez Burgoa celebrará la boda de la señorita Silvia Liliana Ferreira Gancia y el señor José Alejandro Hoffmann Hurtado hoy, en la parroquia del Inmaculado Corazón de María. Serán padrinos las señoras Cristina Gancia de Ferreira y Aída Hurtado de Hoffmann y los señores Agustín Ferreira y José Alejandro Hoffmann, y testigos, la señorita Amalia Sánchez y el señor Carlos Puntons.

—En la parroquia de Nuestra Señora de Luján quedará consagrado hoy, a las 20, el matrimonio de la señorita Stella Maris Vitale Rodríguez y el señor Daniel Oscar Bechara Fradusco, ceremonia de la que serán padrinos el señor Esteban Milton Vitale y su señora Gladys Rodríguez. Certificarán hoy el acto civil la señorita Gladys Guerrero y el señor Patricio Martín.

—El casamiento civil de la señorita Isabel Estela Ortega Palma y el señor Fernando Marcelo Battagion Hoffmann, se cumplirá hoy. Actuarán como testigos la señorita María Silvia Holzer Battagion y el señor Rodolfo Pablo Cristiano Tonelli. La ceremonia religiosa se llevará a cabo el 8 de agosto, a las 20, en la parroquia del Inmaculado Corazón de María.

—Será bendecido hoy, a las 20, en la parroquia de Nuestra Señora del Perpetuo Socorro, de Chacras de Coria, por el padre Daniel Correa, el matrimonio de la señorita Alicia Haydée Angelelli y el señor Julio César Maturano. Apadrinarán la ceremonia el señor Juan Salvador Bontorno y su señora María Ester Salcedo.

—El casamiento de la señorita Ana María de las Mercedes Peña López y el señor Gabriel Cavallaro Millán se efectuará hoy. Serán testigos la señora Gloria Rivas de Peña y el señor Tomás Rodríguez.

SAN MIGUEL DE TUCUMAN, 17. — En la residencia de la novia quedará consagrado el sábado, a las 20, el matrimonio de la señorita Eugenia Beatriz Sáez y el señor Jorge Raúl Silvano Faverio. Intervendrán como padrinos por la novia, el señor Evaristo Sáez y su señora Gilda Tadeo y por el novio, la señora Raquel Faverio de Silvano y el señor Mario Battaglia. Testificarán mañana el acto civil la señorita Marta Beatriz Silvano y el señor José Luis Zeid.

Rosa Silva Videla de Tabanera

Su fallecimiento.— Ha repercutido dolorosamente en esta provincia el fallecimiento de la señora Rosa Silva Videla de Tabanera, verdadera expresión de la mujer mendocina, acaecido recientemente en Buenos Aires. Sus restos llegarán hoy, a las 15, al cementerio de la Capital.

Por motivos familiares, en 1919 se radicó en la Capital Federal con su esposo, don Juan Antonio Tabanera, mas nunca se alejó de su tierra natal a la que volvía periódicamente para renovar recuerdos y mantener los vívidos afectos que la ligaban a ella. De su unión matrimonial, que vinculó a dos familias de tradición y abolengo, nacieron nueve hijos, que se destacaron en las disciplinas que eligieron por vocación. Fue doña Rosa una mujer extraordinaria, de elevada y reconocida calidad humana. Recibió una esmerada educación, acorde a las normas cristianas y morales de su época. Fina y delicada en su trato, generosa en su palabra y en su accionar, sensible a las necesidades del prójimo, sintetizó en sus virtudes al prototipo de la madre abnegada y cariñosa. Aún hoy, en su ancianidad, sus hijos recurrían a ella en busca de consejo y sentirse reconfortados por la calidez que supo irradiar en su torno. Su casa de Buenos Aires fue un pedazo de Mendoza y era casi una grata obligación para sus comprovincianos visitarla y pasar junto a ella momentos inolvidables de sana y chispeante conversación. No obstante ser mujer de su hogar, su bondad y su arraigada fe la hicieron participar en las obras benéficas realizadas por las instituciones a las que perteneció. En 1947 fue elegida presidenta del Círculo de Damas Mendocinas de la Confederación Nacional de Beneficencia y fue socia activa de la Cofradía de la Virgen del Perpetuo Socorro y cofrade del Santísimo Redentor. Superó con valentía el deceso de una hija y quienes la acompañaron en esos instantes vieron surgir su fuerza espiritual producto de su inquebrantable fe en Dios. Para rogar por el eterno descanso de su alma se rezarán misas hoy, a las 16, en la capilla del cementerio de la Capital y mañana, a las 10.30, en la capilla del Colegio María Auxiliadora.

Misas de aniversario

La señora María Enriqueta Villanueva de Mayer, cumplirá mañana el octogésimo aniversario de su natalicio. Por tal motivo sus hijas y nietos harán oficiar una misa de acción de gracias a las 11.30, en la basílica de San Francisco.

—Al cumplir hoy 70 años el señor Manuel C. Barranco, su señora Ester Raina de Barranco y sus hermanas Pilar y Luisa Barranco Lafuente, harán oficiar una misa de acción de gracias a las 19, en la capilla del Colegio María Auxiliadora.

Bodas de plata

Con una misa de acción de gracias, ofrecida por sus hijos y nieto, que se rezara hoy, a las 19.30, en la basílica de San Francisco, celebrarán las bodas de plata el señor Julio P. Passarini y su señora Juana Vona.

Compromisos

En la misa que se oficiará mañana, a las 19.30, en la capilla del Colegio María Inmaculada (San Martín 147), se formalizará el compromiso de la señorita Viviana Irene Zani Merino y el señor Alfredo Rodríguez Correas.

—Mañana se formalizará el compromiso de la señorita Liliana Boni Zárate y el señor Fernando Llona Rodríguez.

Misas impetratorias

En el templo de San Juan Bosco se celebrará una misa mañana, a las 19, para pedir por la felicidad de la señorita Elvira Ortiz y del señor Hugo Roberto D'Ascanio, ofrecida por sus amistades con motivo de su próximo casamiento.

—Las señoras Rosa Alicia López Suárez de Dalla Torre y María Teresa López Suárez de Sederino, mandarán rezar una misa, mañana a las 11.30, en la capilla del Colegio María Auxiliadora, para impetrar por la felicidad de la señorita María Cristina Perceval Suárez y del señor Eduardo Rafael Ocaranza.

—Mañana, a las 19, en la parroquia del Inmaculado Corazón de María, Cáritas Diocesana hará rezar una misa para rogar por la felicidad de la señorita María Estela Caccavo Ros y del doctor Guillermo Estefán.

Club de bridge y canasta

El domingo, a las 18.30, se realizará en el Club de Gimnasia y Esgrima un torneo de bridge a beneficio de P.A.D. E.M. Dirigirá el encuentro la señora Alicia Chavarría de Bunge. Las anotaciones se reciben por el teléfono 242383.

Enfermos

Es satisfactorio el estado de la señora Raquel Padín Videla de Koch y el de su hija María Amalia.

—Guarda cama la señora Liliana Ruth Barros de Spaltro. Se encuentra bien, así como su hija Mariela.

—**CORDOBA**, 17. — Se recupera de la intervención quirúrgica a que fue sometido el señor Oscar Mendoza.

Viajeros

De Buenos Aires el doctor Juan Carlos O'Donnell y su señora Annie Royer.

—A Buenos Aires la doctora María Cristina Cuartara de Iavicoli y su hija Tristana; la señorita Claudia Iavicoli.

—De Buenos Aires el teniente primero Mario Luis Chretien Piovano, su señora Beatriz Montiel y su hija Florencia.

—A Junín (Prov. de Buenos Aires) el doctor Aroldo Rusalín, su señora María Elina Ortiz Maldonado y sus hijos.

—A Tucumán las señoras Raquel Faverio de Silvano, María Rita Silvano de Catapano y las señoritas Liliana Beatriz Peña, Rita y Alicia Silvano.

—De Buenos Aires el doctor Juan Antonio Tabanera, el general José Bernardo Tabanera y su señora Sara Segovia, el ingeniero Alfredo Tomás Bernardini y su señora Carmen Alicia Tabanera Silva y los señores Alfredo, Julio, Exequiel y Guillermo Tabanera Silva.

Misas y funerales

Se ofrecerán misas:

Hoy, a las 11.30, en la capilla del Colegio María Auxiliadora, por el alma del doctor Ramón F. O'Donnell.

—Mañana, a las 10, en la capilla del Hospital José Néstor Lencinas, por el alma del doctor Jorge José Armando Cano Christo. Posteriormente el personal de este centro de salud rendirá un homenaje a su memoria imponiendo su nombre al consultorio externo.

—Hoy a las 20, en la basílica de San Francisco, por el alma de la señora Lorenza Hernández de Armendariz.

—Hoy, a las 20, en la parroquia de San Agustín, por el alma de la señora Assunta Lucentini de Ardizzone.

—Hoy, a las 19, en la parroquia del Inmaculado Corazón de María, por el alma del señor Eliseo Lázaro Girelli.

Obras plásticas de artistas fallecidos, en una exposición

En el Museo Provincial de Bellas Artes "Emiliano Guiñazú", Casa de Fader, de Mayor Drummond, será inaugurada mañana, a las 16.30, una muestra de artes plásticas con obras realizadas por artistas mendocinos que ya han fallecido. La exposición se presenta con el título "Precursores de las artes plásticas de Mendoza" y consta de óleos, carbones, barnices, acuarelas, xilografías, tallas en madera y esculturas en piedra de los siguientes autores: Fernando Fader, Antonio Bravo, Ramón Subirats, Esteban Koek-Koek, Spartaco Romano, Abraham Regino Vigo, Pablo Vera Sales, Fidel de Lucía, Francisco Bernareggi, Susana Aguirre, Rafael Cubillos, Arturo Anzalone, José Cardona, José Casucci, Lorenzo Domínguez, Julio Ruiz López, Domingo Santarone, Ventura del Barrio, Julio Suárez Marzal, Sergio Sergi, Alejandro Chiapasco y Guillermo Petra Sierralta.

La muestra tiene el carácter de homenaje a los desaparecidos artistas y cuenta con el auspicio de la Dirección de Acción Cultural de la Provincia.

Muestra colectiva será inaugurada hoy en el Plaza Hotel

Hoy, a las 19.30, en el vestíbulo del Plaza Hotel, la Sociedad de Artistas Plásticos de Mendoza procederá a dejar inaugurada una muestra colectiva, con obras de autores locales, que podrá ser visitada hasta el 10 del próximo mes.

Al cierre de la exposición, o sea el 10 de agosto, y a partir de las 10, habrá una venta en subasta pública en el salón de los espejos de ese hotel, con las obras mencionadas, a beneficio de la entidad de plásticos mendocinos.

"Jettatore" en función benéfica

El elenco de teatro de la Universidad Nacional de Cuyo ofrecerá mañana, a las 21, en el teatro Independencia, la obra de Cregorio de Laferrére, "Jettatore" con dirección de Benito Talfiti.

Lo que se recaude será destinado al "Hogar para varones de hijos de penados", y las entradas pueden solicitarse a los teléfonos 251824 y 253542, de 7 a 14 o bien adquirirse en la boletería del teatro.

Profesores de artes plásticas exhiben obras

En el Museo Municipal de Arte Moderno, que depende de la Dirección de Cultura de la Municipalidad de la Capital, se exhiben las obras que pertenecientes a profesores de la Facultad de Artes de la Universidad Nacional de Cuyo, fueron expuestas en Tucumán en fecha reciente.

Los artistas expositores son: grabadores: Víctor Delhez, Ricardo Scilipoti y Sergio Sergi. Escultores: Beatriz Capra, Arturo González, Sara Mansilla, Elina Molinelli, Héctor Nieto y Miguel Angel Sugo. Pintores: Roberto Azoni, Sdravko Ducmelic, Angel Oliveros, Marcelo Santángelo y Luis Comadrán.

Leopoldo Pereyra expone óleos en el Museo Municipal

Una muestra de cincuenta óleos del plástico uruguayo Leopoldo Pereyra, será inaugurada hoy, a las 19, en el Museo Municipal de Arte Moderno, con el auspicio de la Dirección de Cultura de la Municipalidad de la Capital.

Este artista nació en Florida, Uruguay, y estudió en el Círculo de Bellas Artes de Montevideo. Obtuvo el primer premio en 1920, en el salón panamericano y el segundo en el salón nacional; en 1924 fue premiado por el Ministerio de Instrucción Pública de su país, y realizó una gira artística por América. Expuso en Paraguay y en nuestro país, donde está radicado.

El trío Litto Nebbia actuará en el Avenida

El lunes, a partir de las 21, en el teatro Avenida, se presentará el trío "Litto Nebbia", constituido por Litto Nebbia en piano, guitarra y canto; Jorge González, bajo eléctrico y Néstor Astarita, percusión. Conduce: Carlos Tarsia.

Esta agrupación musical ofrecerá un programa de jazz con piezas propias y de autores nacionales y extranjeros.

El espectáculo se hará a beneficio del Centro de Investigación y Prevención de la Parálisis Infantil y cuenta con el auspicio de Casa Muñoz.

"Pijama de seda" con Campos-Carrié sigue en el Avenida

Cinco funciones más ofrecerá en el teatro Avenida el elenco que constituyen Susana Campos, Rudy Carrié y A. Fernández. Representarán la comedia en tres actos de Sumner Arthur Long, "Pijama de seda" con traducción de Manuel Barberá. Tiene dirección de Raúl Rossi.

Las funciones a ofrecer son las siguientes: hoy a partir de las 21.30; mañana, una primera función a las 21 y otra más a las 23 y el domingo, despedida con actuaciones a las 18.30 y 21.30.

Concierto de Coral Femenino de San Justo

La agrupación Coral Femenina de San Justo se presentará el próximo lunes, a partir de las 21, en el salón auditorio Galli, con el auspicio de la Escuela del Magisterio de Mendoza. El programa que se ofrecerá es el siguiente: "Misa San Leopoldo" de Johann M. Haydn; "Siendo pequeño" de Emilio Dublanc; "Pampera" de Emilio Dublanc; "Cinco canciones infantiles" de Francis Poulenc; "Ave Verum" de Francis Poulenc; "Ave María" de Zoltan Kodaly y "Salmo XIII" de Johannes Brahms. Piano: Iris Fabrizo; dirección, Roberto Saccente.

La actuación de este conjunto vocal femenino, forma parte del intercambio cultural establecido por el coro femenino de la Escuela Superior del Magisterio.

Crearán la filial local del "Círculo de los poetas"

Mañana, a las 18, en Perú 1132, ciudad, habrá un acto para dejar constituida la filial Mendoza del "Círculo de los Poetas", entidad que tiene su sede central en Lomas del Mirador, La Matanza, provincia de Buenos Aires, y cuya filial local estará a cargo de la señora Bella Nélida Fanelli, en su condición de socia fundadora y presidenta. En la reunión se procederá a designar la comisión directiva. La apertura del acto estará a cargo de la poetisa Teresa Gómez Saa, madrina de la entidad local.

Se informó que pueden pertenecer a esa entidad los poetas, escritores, plásticos, actores, músicos y cuantos cultiven algún arte, sin limitación de sexo, edad ni nacionalidad. Los postulados del "Círculo de los Poetas" están orientados hacia la realización de concursos literarios, mesas redondas, exposiciones y la creación de un taller literario. Quienes deseen mayor información o adherirse a la nueva entidad, deben concurrir al domicilio de la señora Bella Fanelli, Alvear 562, Las Heras, sede provisoria de la filial mendocina, en horas de la tarde o bien solicitarlos por correspondencia.

Se invitó al acto del sábado a escritores y artistas en general.

Charla sobre expresionismo

Hoy a las 20 en la Sociedad Argentina de Letras, Artes y Ciencias, la pintora Sara Giménez dará una charla sobre "Expresionismo".

La artista pertenece al grupo de plásticos de SALAC, es docente y ha obtenido numerosos premios en el orden local y nacional. Ha ilustrado libros y revistas.

La presentación de la disertante estará a cargo de la profesora Marta Becerra.

Actividad educacional

Escuela Nº 20 "Carlos Vergara". — La dirección del establecimiento invitó a los padres y vecinos a la clase pública que se realizará hoy a las 10. En la oportunidad, las maestras de jardín de infantes de las secciones A y B, señoras Lila de Manzanares y Amalia Lira de Evangelista harán la escenificación de un cuento sobre el invierno. Al finalizar, los niños realizarán un trabajo de libre expresión con la técnica que prefieran, mientras los padres verán una exposición de trabajos hechos durante lo que va del año.

Mutualidad del Magisterio. — La junta electoral de la Mutualidad del Magisterio Nacional, que organizará los comicios para renovar autoridades, quedó integrada así: presidenta, Nora Edith Corona de Schilardi; secretaria, Delia Gallardo de González; vocales: Elvira Koltes, María del Carmen Porras y Gladys Aybar de Blasco.

Instituto San Buenaventura. — Hoy, mañana y el lunes, de 9 a 12 se pagará haberes al personal docente de este instituto.

Instituto Superior del Secretariado Ejecutivo. — Para las alumnas que adeudan hasta tres materias para egresar, permanecerá abierta entre el 21 y 26 del actual la inscripción para un turno especial de exámenes que funcionará en agosto.

Reunión de inspectores. — El inspector técnico general citó a los integrantes del cuerpo técnico de inspección, para el 5 de agosto, a las 8, en la Sala de Situación de la Casa de Gobierno. Se impartirán instrucciones e indicaciones sobre la Semana de la Sanidad Vegetal.

Escuela Coral "Pequeños Cantores de Maipú". — El Club de Madre de esta escuela, realizará un té canasta, hoy a las 17, en el Club Social Maipú, a beneficio del establecimiento.

Casa del Maestro. — La subcomisión de Viviendas comunicó que el 19, a las 15, en la Escuela "Patricias Mendocinas", se realizará una asamblea general, a fin de resolver sobre la compra de una porción menor del terreno de Carril Sarmiento.

Colegio N. S. de la Consolata. — La Comisión de Padres de Ayuda Escolar, quedó constituida así: presidente, Luis Fagioli; secretapresidente, Luis Cagioli; secretario, Francisco González; secretario de actas, Ricardo Elías Aguirre; tesorero, José López; protesorero, Jorge Aduz, seis vocales titulares y siete suplentes.

Escuela Nº 4 -BM- "José Vicente Zapata". — A los profesores que durante 1974 efectuaron remplazos en esta escuela, se los ha citado para que pasen a cobrar los haberes correspondientes a vacaciones.

A docentes pagan hoy el aguinaldo

El Ministerio de Cultura y Educación informó que a partir de hoy, comenzará a abonar el medio aguinaldo a los docentes de ambos grupos y al personal no docente.

El padre Pedro Spertini en compañía de allegados a la obra.

Será agasajado hoy un sacerdote de Murialdo

Emocionado, luego de 18 años de ausencia de Mendoza, donde cumplió una gran obra apostólica y educativa de la niñez en el Instituto Murialdo —antes denominado Hogar del Niño Obrero— llegó a esta redacción el sacerdote Pedro Spertini especialmente invitado por ex alumnos y amigos que le rendirán una demostración de afecto, con motivo de cumplirse el 33º aniversario de la fundación del establecimiento.

El padre Spertini costeó su viaje con recursos aportados por quienes apreciaron su obra y su aporte brindado con amor a la juventud mendocina. Su permanencia entre nosotros se prolongó desde 1942 a 1956, año en que su congregación lo destinó como párroco a un encantador pueblito italiano. Se trata de Villa Dalegno, provincia de Brescia, Alta Val Canónica, cuya población estable es de 300 residentes, todos muy cristianos que asiste en su totalidad a la misa que reza el padre Spartini. Nos relata que en verano o en tiempo de los deportes invernales llegan a la villa un millar de turistas, adeptos al alpinismo ya que está enclavado el pueblo en lo alto de la montaña y los naturales del lugar enseñan a esquiar a los visitantes. Es un pueblo muy laborioso —añade— que trabaja 11 horas diarias para compensar dos meses de inactividad por las fuertes nevadas.

Demostración de hoy

El maestro Víctor Volpe que acompañó a LOS ANDES al padre Spertini, juntamente con los señores Antonio Alé, Eduardo Mesa y Hugo Santarelli, visitó al sacerdote el año pasado y le formuló la invitación que hoy a las 21, en el club Leonardo Murialdo se concretará con una cena-aniversario. Dijo el maestro Volpe que el padre Spertini es co-fundador del club en 1942 y fundador del Centro de ex Alumnos de Murialdo. Organizó talleres de carpintería e imprenta en los comienzos de la obra y es un entusiasta por el teatro, por el canto y la música y autor de la Canción del Club Murialdo de la Marcha del ex Alumno.

El maestro Volpe manifestó que en su visita a la pequeña villa tuvo ocasión de escuchar al coro popular alpino, que dirige nuestro visitante. Se trata de un conjunto de calificado valor a cuatro voces con 44 ejecutantes, desde niños de corta edad hasta adultos de 60 años. También se refirió a la belleza del templo San Martín Obispo, orgullo de los pobladores de igual pueblo montañes. El padre Spertini retornará a Italia el 8 de agosto próximo.

SUSANA CAMPOS RUDY CARRIE
PIJAMA de SEDA
Muchas Gracias!!! a pedido del público, tres días más en cartelera!
HOY 21.30 Hs.
Mañana 21 y 23 Hs.
Domingo 18.30 y 21.30
Cine Teatro AVENIDA
Localidades Numeradas EN VENTA
SUSANA CAMPOS RUDY CARRIE
PIJAMA de SEDA
18|7|F|76562|18|7

La Strada del Sole
RESTAURANT
ALMUERCE Y CENE
EXQUISITO MENU A LA CARTA
AIRE ACONDICIONADO
SELECTO AMBIENTE RESERVE SU MESA
AL TEL. 252510 ESPEJO 260 - MENDOZA

Atención Mercaditos
Pollos Eviscerados - Huevos - Al Mejor Precio
ESTABLECIMIENTO PALMADA
General Paz 323 — Mendoza
16|7|F|76213|18|7

VIERNES, SABADO Y DOMINGO
CON LA ACTUACION DE
MARIO BUSTOS
Voz Varonil del Tango
MARTES, MIERCOLES Y JUEVES CENA SHOW BAILABLE
en la animación del espectáculo la gracia y simpatía riojana de
MARIANO MORENO
Y GRAN ELENCO
LA CASONA
San Martín Sur 905 • Teléf. 224344 Godoy Cruz *RESERVE MESA DESPUES DE LAS 18

Susana Campos
Rudy Carrié
DETENIDOS EN MENDOZA!

A raíz del excelente espectáculo presentado, la conocida pareja de actores SUSANA CAMPOS y RUDY CARRIE, se encuentran "demorados" en el Teatro Avenida de esta ciudad. Horario de visitas hoy 21.30. Sábado, 21 y 23 hs. Domingo 18.30 y 21.30. Ah... los felices detenidos recibirán en
"PIJAMA DE SEDA"
18|7|F|20|7

GALLINAS
DOBLE PECHUGA EVISCERADAS
$ 19,90 EL KILO
AVICOLA PELLEGRINI
PELLEGRINI 1380
GODOY CRUZ
17|7|F|76372|19|7

CENE y DIVIERTASE
RESTAURANTE en LA POSTA
HOY con la actuación estelar de:
ENRIQUE DUMAS EL SEÑOR DEL TANGO
TITO BARRIENTOS — picardía chilena
KANTAMERICA — conjunto folklórico
SAN MARTIN 1297 - TEL. 221311 - G.CRUZ
18|7|F|76627|19|7

CINES Y TEATROS

CENTRO

AMERICA - Hoy de 13.45 a 24 hs. "LAS SIETE MARAVILLAS DEL MUNDO" y "LOS 14".

AVENIDA. - Hoy 21.30 hs., Susana Campos, Rudy Carrie, en: "PIJAMA DE SEDA".

CARIBIAN - Hoy a las 21 hs. "LA ESCLAVA" y "ALTO RUBIO, CON UN ZAPATO NEGRO".

CENTER - Hoy: "EL ARCHIVO DE ODESSA". "¿SABES QUIEN VIENE A CENAR?".

CINEMA - Hoy de 14 a 24 hs. "CONSERJE EN CONDOMINIO" y "LIBRE AL VIENTO".

CONDOR - Hoy Cont. de 14.30 a 24 hs.: "MARIDOS EN VACACIONES" y "LA GRAN RUTA".

LAVALLE - Hoy de 14 a 24 hs. "NAZARENO CRUZ Y EL LOBO" y "CUANDO EL AMOR LLEGA".

LUXOR - Hoy de 14 a 24 hs. "JUNTOS SON DINAMITA" y "EL TRITURADOR".

OPERA - Hoy de 14 a 24 hs. "TORBELLINO VA A LA GUERRA" y "TIERRA BRAVA".

PREMIER - Hoy de 14 a 24 hs. "PRIMERA PLANA" y "LOS MERCENARIOS".

CITY - Hoy de 14 a 24 hs. "ROBIN HOOD" y "AHORA ME LLAMAN EL MAGNIFICO".

REAL - Hoy noche 21.45 hs. "TRIANGULO DE CUATRO" y "LOS CABALLEROS DE LA CAMA REDONDA".

GRAN REX - Hoy de 14 a 24 hs. "LOS IRROMPIBLES" y "GITANO".

ROXY - Hoy de 13.45 a 24 hs. "CONSERJE EN CONDOMINIO" y "AL MAESTRO CON CARIÑO".

SELECTRO - 21 hs. Noticiero Panamericano "EL GRADUADO" y "VIVIR POR VIVIR".

AUTOCINE BROADWAY - Hoy a las 21 hs. "El bolero de Raquel" y "Las leandras".

GRAN AUTOCINE MENDOZA - Hoy a las 21 hs. "El viaje" y "La captura del Pelham 1-2-3".

EL CERRO CINE AUTO - Hoy a las 21 hs. "La super, super aventura" y "Un hombre llamado Noon".

TEATROS

DE LA MONTAÑA - Sábado y domingo 22 horas. "La Blunda" de Carlino.

GODOY CRUZ

CEC - Hoy a las 21 hs. "Barrio chino" y "Un día de sol".

PLAZA - Hoy noche a las 21 hs. "La Super, Super Aventura" y "El niño es nuestro".

SPORTSMAN - Hoy a las 21 hs. "El extra" y "Los profesionales".

GUAYMALLEN

VICTORIA - Hoy a las 21 hs. "Un adios peligroso" y "La mafia nunca perdona".

LAS HERAS

BELGRANO - Hoy a las 21 hs. "Los chiflados del batallón" y "Quiero besarlo señor".

MAIPU

ARGENTINO - Hoy 21 hs. "Un loco lindo en Saint - Tropez" y "La pandilla Rin Tin Tin".

IMPERIAL - Hoy noche a las 21 hs. "Contrato a Marsella" y "Los Aventureros".

PALMIRA

COLON - Hoy 21 hs. "El golpe" y "Puños de acero".

SAN MARTIN

CERVANTES - Hoy 21 hs. "Pasión Impura" y "Cama con música".

MAYO - Hoy 21 hs. "La fuga del loco y la sucia" y "Asesinato en masa".

MONUMENTAL - Hoy 21 hs. "Los girasoles de Rusia" y "Jory".

RIVADAVIA

DUCAL - Hoy 21.15 hs. "Aventuras de un bribón", "Trader Horn" y "Festival del pájaro loco".

LA CONSULTA

REAL - "El gran Gatsby" y "Solo matan a sus dueños".

SAN RAFAEL

IDEAL - Hoy de 14 a 24 hs. "Aeropuerto 75" y Tarzán y el muchacho de la selva".

GENERAL ALVEAR

IDEAL - Hoy 21 hs. "La leyenda de la casa infernal" y "Masacre de Chicago 1929", proh. men. 18.

SURCOPEA - Hoy 21 hs. "Los tres discípulos de la muerte" y "El hombre que vino a matar".

REGALO DE VACACIONES!
BALAZOS!.. TROMPADAS!.. DIVERTASE!..
LOS IRROMPIBLES
con JORGE MARTINEZ, RICARDO ESPALTER, GRACIELA ALFANO, ROBERTO ESCALADA
Dirección EMILIO VIEYRA
Eastmancolor, Nort Film
Distribuida por ZONDA
En Programa: Sandro en "GITANO" EASTMANCOLOR
Hoy Cont. 14,30 a 24
(Se exhibe a las 16,10, 19,30 y 22.15)
Cine GRAN REX
Las Aventuras de Robin Hood
protagonizada por ERROL FLYNN, OLIVIA deHAVILLAND
TECHNICOLOR
("The Adventures of Robin Hood")
con BASIL RATHBONE • CLAUDE RAINS y ALAN HALE • EUGENE PALLETTE • Dirigida por MICHAEL CURTIZ y WILLIAM KEIGHLEY • Guión original de Norman Reilly Raine y Seton I. Miller • Basado en antiguas leyendas de Robin Hood • Música de Eric Wolfgang Korngold
Además: Y AHORA ME LLAMAN EL MAGNIFICO
EN COLORES
Hoy Cont. de 14,30 a 24 Hs.
(Se exhibe a las 15.55, 19.25 y 22.55 hs.)
TEATRO City
PROGRAMAS APTO PARA TODO PUBLICO

BECAS
LLAMADO A CONCURSO
El Instituto Nacional de Ciencia y Técnica Hídricas llama a profesionales especializados, menores de 30 años, en las siguientes especialidades:
INGENIEROS AGRONOMOS
ESPECIALIZADOS EN RIEGO Y DRENAJE
para desempeñarse en los proyectos de investigación que desarrolla el Instituto.
Las solicitudes se recibirán hasta el día 31 de julio de 1975.
Lugar de trabajo: C. R. A. Subsuelo Facultad de Ciencias Políticas y Sociales - Centro Universitario - Parque General San Martín, Mendoza.
Remuneración: $ 4.000 mensuales, adicional por título y asignación familiar.
Información y recepción de solicitudes: INCYTH - Centro Regional Andino - Subsuelo Facultad de Ciencias Políticas y Sociales - Centro Universitario - Parque General San Martín, Mendoza.
Domicilio postal: Casilla de Correo 589, Mendoza.
Teléfonos: 259914 - 259824.
Horario: 8 a 13 horas.
17|7|F|76292|18|7

El maletín con personalidad y estilo deportivo!
Club Pack el suceso de PRIMICIA
Para usted que exige algo más, Club Pack responde con diseño de avanzada que se impone sin restricciones.
15 modelos robustos, amplios, en colores y materiales diversos.
Club Pack

EN TUNUYAN
DIARIOS
LOS ANDES
EL ANDINO
NUEVO TELEFONO 2018
ROQUE SAENZ PEÑA 1098
TUNUYAN - MENDOZA

Se realizará campaña contra la rabia

SAN RAFAEL. — La Municipalidad de San Rafael, por intermedio del Servicio Veterinario realizará una campaña contra la rabia mediante la vacunación de canes.

La campaña se cumplirá mediante la vacunación de canes contra la rabia, en las dependencias de dicho servicio, ubicado en la Municipalidad, con entrada por calle Belgrano, diariamente en horario corrido de 7 a 19.

También se ha iniciado un operativo de vacunación en los distritos, conforme al siguiente programa de trabajo: el 21, en la plaza de Cuadro Nacional; el 22, en el destamento de policía de la Villa 25 de Mayo; el 28 en la delegación municipal de Salto de las Rosas y el 29, frente a la bodega Franco Argentina, de El Tropezón. En todos los casos la vacunación se efectuará de 14 a 18, debiendo los propietarios de canes concurrir con sus animales para ser vacunados en forma totalmente gratuita.

Entidades de bien público

Visita de gobernador de Rotary. SAN RAFAEL. — Visitará el Rotary Club San Rafael el gobernador del distrito 487, señor Félix Axel Pastorc. Su arribo a esta ciudad se registrará el 21 del corriente, en la tradicional visita a los clubes de su jurisdicción en el sur de Mendoza.

San Rafael

Se cumplió ayer el paro de la docencia

Formularon críticas a SUTE y a UDA

SAN RAFAEL. — En la Casa del Maestro se llevó a cabo una reunión que congregó a alrededor de 150 docetnes provinciales, convocada por el secretario general de la Asociación Mendocina de Educadores (ex Junta Departamental), que tuvo carácter informativo sobre las motivaciones del paro de actividades dispuesto para ayer.

Presidió la reunión el secretario general, señor Antonio A. Gattás, quien ratificó lo expresado en anteriores asambleas y lo planteado al ministro y subsecretario de Cultura y Educación de la Provincia.

Ratificó que la entidad estaba realizando los trámites para obtener la personería jurídica y se ha presentado ante el Ministerio de Trabajo la documentación formulando el pedido de simple inscripción como gremio de acuerdo a las disposiciones de la Ley de Asociaciones Profesionales; afirmó que la entidad es una continuación de la ex Junta Departamental del Magisterio, con más de 25 años de actuación aseguró que el paro lo había resuelto cada maestro y fue giobalizado a través de AME, según los derechos que acuerda el artículo 14 bis de la Constitución Nacional.

Lamentó también la forma en que se han pronunciado, con respecto al paro, el ministro de Educación, el SUTE, la UDA y el comisionado municipal de San Rafael.

Con respecto a las expresiones del ministro, que desconoció a la entidad personería y representatividad, aseguró que el paro ha alcanzado un porcentaje del 95 por ciento en el departamento, anuncio que motivó un cerrado aplauso de los asistentes. Ante ello, afirmó que ese porcentaje responde a lo señalado por el ministro, ya que si no tienen representatividad, esa representatividad la tendrá entonces el cinco por ciento restante.

Finalmente se formularon algunas consideraciones sobre el régimen jubilatorio de los docentes a los que se les descuenta el 14 por ciento, cuando en el resto de los empleados públicos es del 11 por ciento. Gattás, señaló que el ministro había reconocido, como lo habían hecho los anteriores gobiernos, de que se los estaba "despojando de un 3 por ciento en sus sueldos para algo que no se les da" y ante ello seclamó que se les pague conforme a la Ley o se deje sin efecto ese plus del 3 por ciento.

Alcances del paro

Muy variable fue el acatamiento del paro de actividades dispuesto por AME en las escuelas primarias provinciales del departamento, especialmente en las escuelas ubicadas en las proximidades de San Rafael.

No hubo clases en las escuelas Iselin, Díaz, Conrado Atencio, Pedro Julián Ortiz, Elida C. de Pessano, como tampoco Villa Atuel. En la escuela Manuel A. Sáez sólo concurrió una maestra; en la escuela Bufano, de 8 maestras sólo concurrieron dos. En cambio hubo clases en forma normal en las escuelas 25 de Mayo, Ojeda, Zapata, María D. H. de Bustos, Villanueva y en la escuela de Capitán Montoya.

Se refirió luego a las motivaciones del paro, dispuesta por asamblea con quita total de colaboración, circunscribiendo sólo a la actividad escolar para no perjudicar la enseñanza, en repudio a esas falsas publicaciones que sólo procuran confundir a la opinión pública y repudio a las expresiones de SUTE y UDA por la flagrante violación al estatuto del docente cometida por la resolución 224, por la que se anula la desaprobación de concursantes a la jerarquía directiva; por la falta de respuesta a los diez asuntos presentados al ministro de Cultura y Educación; por la afligente situación económica de los docentes provinciales, ya que no se cumple la ley en ninguna proporción tal lo establece el estatuto del docente. Al respecto señaló que se mantiene el básico de 155.000 pesos viejos y se hacen agregados sin que se incluyan en el índice.

La docente, señora de Villegas, se refirió luego a la resolución 224 que dispone revocar las calificaciones desaprobatorias del jurado del concurso y señaló que los ganadores habían presentado un recurso de revocatoria, ante las medidas de esa resolución que las consideró arbitrarias, pues —dijo— "sirve para unos por buenos y no sirve para otros por malos".

Al disponer la formación de un nuevo jurado para examinar las pruebas desaprobadas, a pesar de que el fallo del jurado es inapelable, según el decreto, afirmó, señaló también que "se crea un precedente gravísimo para futuras actuaciones, pues no habrá garantías para nuevos concursos".

Indicó finalmente que se había propuesto anular ese concurso, para que no se violara el estatuto, sin que fueran escuchados.

El suplente, señor Ortiz, señaló algunas preocupaciones de los maestros remplazantes. Aseguró que se les paga "cuando se quiere y como se quiere" y señaló el desconocimiento en relación a los descuentos. Afirmó que "se ha resuelto un repudio a las expresiones de SUTE y a lo expresado por el delegado de UDA en San Rafael, al que se lo desconoce como docente por haber sido digitado en el cargo".

Comisionados sureños trataron el aumento del costo de vida

SAN RAFAEL. — La necesidad de llevar soluciones de fondo a los sectores de población de menos recursos, frente al incremento que registran algunos artículos de la canasta familiar, motivo que el tema fuera considerado en el curso de una reunión por los comisionados municipales de San Rafael y de General Alvear, Chafi Felix y Harondo Felizia, y que se visitara la feria franca de la Comuna departamental a los efectos de apreciar, sobre el terreno, la medida en que se ha logrado un elemento competitivo que juega en forma decisiva, para que muchos comerciantes hayan bajado sus precios en la venta de carne, frutas y hortalizas en general, a la vez que se ha asegurado el suministro de elementos que venían escaseando como el azúcar, y el kerosene, aunque en ambos aspectos con extremas dificultades y problemas de larga espera.

A la vez se dio a la prensa una declaración conjunta en la que se exponen objetivos precisos a perseguir por las respectivas comunas, a los efectos de controlar el valor de alunos artículos por medio de una producción que permita asegurar un abastecimiento fluido y permanente.

La declaración

En la declaración se expresa la necesidad de llevar alivio a los sectores económicamente menos dotados de ambos departamentos, con medidas conducentes a un mejor aprovechamiento de salarios y recursos a través del acceso a precios razonables de los más importantes insumos de la canasta familiar. Sostienen la necesidad de combatir, por todos los medios posibles, el agio, el desabastecimiento y la especulación en todos los niveles; la urgencia en desarrollar cada una de las facetas que componen el espectro de producción de la región, generando nuevas fuentes de trabajo y de riqueza que permitan elevar el nivel de vida de la comunidad, sin excepciones. También se manifiesta el propósito de estimular los sectores productivos integrados por los pequeños y medianos productores agropecuarios, mediante una conciente y planificada política de apoyo, y la manifiesta obligación moral como argentinos, de apoyar al Gobierno Nacional mediante el incremento de la producción en todos los órdenes.

Los comisionados disponen arbitrar los medios posibles para el logro de una serie de objetivos en materia de economía social a nivel de ambos departamentos. Comienzan esa acción con una exhortación a los productores agropecuarios para que incrementen su producción frutihortícola y de granja, y a la diversificación del agro.

Aseguran a esos sectores la comercialización de su producción a través de las ferias francas municipales, y garantizan precios remunerativos, al evitar la intermediación, a la vez que la provisión a los consumidores a bajo precio.

Se comprometen a gestionar a los organismos bancarios provinciales y nacionales, la concesión de créditos especiales para aumentar la producción frutihortícola y de granja, para el logro de los objetivos propuestos.

También a constituir en la medida de lo necesario, y con el apoyo de ambas comunas, entes de tipo comunitario o cooperativo para comercializar los excedentes de producción en los demás departamentos de Mendoza y en provincias vecinas o donde resulte más conveniente, asegurando a los productores la salida del total de su cosecha.

Para el logro de esos fines solicitarán la colaboración de los organismos especializados del Estado, SELSA, etc., y los de orden provincial para el desarrollo de una política de asesoramiento y asistencia técnica para un integral aprovechamiento de la tierra.

Finalmente se comprometen los comisionados del sur mendocino a dictar todas las medidas complementarias, de orden tributario hasta llegar a la comercialización que permitan garantizar una producción de óptimo nivel de calidad a precios asequibles a todos los estratos de la comunidad en lo económico y social, y al mismo tiempo, que resulte remunerativo para el productor.

Gremiales

ATSA. — SAN RAFAEL. — La delegación San Rafael ha citado al personal de sanatorios, clínicas, droguerías, mutualidades privadas e institutos médicos, sin internación, a la reunión informativa que se llevará a cabo el 15 del corriente a las 19.30 en calle Day 361. En la opotrunidad se informará a los trabajadores de la sanidad privada, de los nuevos convenios colectivos de trabajo que regirán a partir del primero de junio del corriente año.

Jubilaciones

Citaciones. SAN RAFAEL. — La delegación Zona Sur de la Caja de Jubilaciones y Pensiones de la Provincia ha citado a las siguientes personas: Francisco E. Riquero, Benjamín H. Dutrey Aragón, Luis Farris Tello, Teodora Vilches de Rojas, Lucio Estrella, Hipólito Luna, Manuel Ramos, Nicolás Arenas, Lucía Irma Pachano de Bayón, Gualberto Maure, Cruz Hortensia Maure de Medina, Asunción Muñoz de Martedí e Isabel Precioso de Ortega.

Estos deberán concurrir a la brevedad a la oficina de la Delegación, ubicada en la planta baja de la Municipalidad.

UNC: un plan de asistencia e intercambio

SAN RAFAEL. — Hoy viajará a la ciudad de Mendoza el director municipal de Cultura, doctor Jorge Bayón, a fin de reunirse con autoridades de la Universidad Nacional de Cuyo para la firma de un convenio de intercambio y asistencia cultural entre esa casa de altos estudios y la comuna sanrafaelina.

El doctor Bayón se entrevistará también con el subsecretario de Cultura de la Provincia, doctor Hugo Tavares con el que tratará aspectos referidos a la acción oficial en lo relacionado a cultura y reiniciara gestiones destinadas a efectuar trabajos de remodelación y restauración en el teatro de la Escuela "Rodolfo Iselin", que ahora es responsabilidad de la Municipalidad de San Rafael.

Establecen puestos para vender kerosene

SAN RAFAEL. — Ha informado la Municipalidad que hoy, de 9 a 13, se instalarán puestos para la venta de kerosene, en los siguientes lugares: Feliú y Perú, Comandante Torres y Alberdi, Deciesio García y Barcala, Fray Mamerto Esquiú y Pueyrredón, República Arabe Siria y Cabildo, Mitre y Bolívar y se instalarán dos camiones en la feria franca municipal que funcionará en Emilio Mitre y Alem. También habrá venta de kerosene en la tarde, en la miniferia que funcionará en la isla del Diamante, y se habilitarán también otros ocho puestos en distintos lugares de la ciudad.

Notas sociales

Té rotario. — SAN RAFAEL. — Hoy, a las 16.30, en la residencia de la señora Irene de Rousseau será servido el té mensual de las esposas de rotarios de San Rafael. Será ofrecido por la señora de Rousseau y la señora Inés de Rodríguez, con la colaboración de las señoras Delia de Bianchi, María Elena de Bessone, Enriqueta de Calzada y Angela de Córdoba.

Casamiento - SAN RAFAEL. —En la iglesia Nuestra Señora de Luján será bendecido mañana el casamiento de la señorita Nélida Andreoni con el señor José Olmos. Serán padrinos el ingeniero agrónomo Alberto R. Pilati y la señora Clara Chiabrando y actuarán como testigos en el Civil, los señores José Laterza y Williams Metral y en la iglesia, las señoras Elsa A. de Metral y Alicia C. de Becerra.

Educacionales

Entrega de alimentos. SAN RAFAEL. — La Inspección Regional ha comunicado a los directores de los establecimientos a los que oportunamente se les adjudicó azúcar para el servicio de copa de leche, que deben pasar de inmediato a retirarla de la sede de Inspección. Asimismo hace saber que se ha recibido para su distribución dulce de batata y cacao.

Municipales

Construcción de nichos. — SAN RAFAEL. — Informó la Municipalidad que en el curso de las próximas tres semanas se irán entregando los nichos correspondientes a la primera etapa del plan de construcción, que comprende un total de 807 nichos en el cementerio central. La construcción avanza al ritmo previsto, tras haberse superado los problemas de falta de materiales.

Dirección Municipal de Cultura. — Ha informado a los alumnos de las academias municipales de Danzas, Cerámica, Dibujo y Guitarra que desde el 21 darán comienzo las vacaciones de invierno, reiniciándose las clases el 4 de agosto.

Ferias francas municipales. — La Municipalidad ha reiterado a la población, los horarios y emplazamientos de las ferias francas municipales. Funcionarán de 9 a 13, en los siguientes lugares: Lunes, en Callao y Mitre; martes, en Cabildo y Balloffet; miércoles, en Moreno y Granaderos; jueves, en plazoleta Kennedy; viernes, en Alem y Luzuriaga y sábados, en Rodolfo Iselin e Hipólito Yrigoyen.

Servicios Veterinarios. — Ha informado que durante el pasado mes de junio, fueron vacunados y patentados 43 perros. Asimismo fueron sacrificados 16 animales y se aplicaron 20 multas a propietarios de canes.

Entidades diversas

Círculo Cultural Femenino Hispanoamericano. — SAN RAFAEL. — Ha programado un curso de manualidades titulado: "La muñeca de trapo", que se iniciará el 2 de agosto en un aula de la Cruz Roja de San Rafael, de calle Godoy Cruz 270. El curso se dictará los sábados, de 14.30 a 17, de agosto a octubre. Se reciben las inscripciones en Hipólito Yrigoyen 580. El taller será libre y estará dirigido por la profesora especial Alcira M. de Garrido, quien enseñará labores para uso y adorno del hogar, en un amplio programa que contempla además, la fiesta de Navidad. Se señala que se otorgará puntaje al magisterio por concretarse 40 horas de trabajo.

Cámara de Comerciantes de Artículos para el Hogar. — Ha invitado a sus asociados a la asamblea general ordinaria y cena, en la que se procederá a la renovación de autoridades. Se iniciará a las 19 de hoy, en su local de calle Barcala 199.

SAN RAFAEL. — La Agencia de Extensión Rural de San Rafael dependiente del INTA ha comunicado a los horticultores de la zona que dispone de semillas selectas de tomate "Rossol" y pimiento "Perfection" tipo Calahorra, para fábrica. También para los fruticultores señala que en el vivero de la Estación Experimental Agropecuaria Rama Caída, dispone de plantas de duraznos y ciruelas. Los interesados pueden concurrir a las oficinas que el INTA posee en Bombal y Belgrano de esta ciudad, donde, además, se les proveerá de folletos técnicos sobre almácigos de hortalizas y plantación de frutales.

Zona Este

Rivadavia

Ha entregado 2 becas la Dirección de Aeronáutica

RIVADAVIA. — El titular de la Dirección Provincial de Aeronáutica de la Provincia, entregó 2 becas en el Aero Club Rivadavia, para formar 2 pilotos de instrumento y nocturno.

Estuvieron presentes el comisionado municipal, doctor César Pastina; el director del Aero Club Rivadavia y autoridades de la Dirección Provincial de Aeronáutica.

En primer término habló el director del Aero Club quien agradeció el aporte del gobierno y anadió que en 19 años de vida de la institución, ésta era la primera vez que un director de Aeronautica los visitaba.

Por su parte, el comisionado Pastina agradeció la visita de los funcionarios y se comprometio a colaborar en lo posible para lograr el progreso de la entidad aeronautica.

Finalmente el titular de Aeronáutica manifestó su apoyo a los aeroclubes y prometió ocuparse personalmente de los problemas y necesidades de esas instituciones, como así mejorar su infraestructura.

Luján

Comienzo de la construcción de barrio municipal

LUJAN. — Informó la comuna que han comenzado las obras de infraestructura del Barrio Municipal, que será ejecutado por terceros.

La fiscalización de la construcción estará a cargo del Instituto Provincial de la Vivienda (IPV) y la dirección técnica será confiada a personal especializado de la Dirección de Obras Públicas Municipales.

Junín

Fue aprobado el presupuesto de la Comuna

JUNIN. — A través del decreto 924, la Intervención Federal aprobó el presupuesto de gastos e inversiones de la Municipalidad, para el ejercicio del año en curso.

La suma calculada alcanza a los 12.510.000 pesos y se establece que el titular de la Comuna deberá dictar el decreto pertinente con la transcripción del texto completo del presupuesto.

Agasajo a jubilado

JUNIN. — Con motivo de haberse acogido a los beneficios jubilatorios, después de 36 años de ininterrumpida labor, fue agasajado con un almuerzo el empleado Manuel Báez, agente municipal. Correspondió al comisionado, señor Gregorio Ghilino, destacar la trayectoria del ex colaborador. En nombre de sus ex compañeros de labor, el señor Báez recibió una medalla recordatoria y un pergamino.

Departamentales

Las Heras

Un consultorio médico será habilitado el 22

LAS HERAS. - El martes, a las 13, se inaugurarán y bendecirán las instalaciones del consultorio médico y laboratorio de análisis clínicos y bromatológicos de la municipalidad.

El consultorio prestará atención gratuita a los empleados municipales y a todos los habitantes del departamento. El laboratorio de análisis clínicos permitirá expender las libretas sanitarias a los empleados y comerciantes de la zona. El laboratorio de análisis bromatológico proporcionará la vigilancia de la calidad de los alimentos que consume la población. Estos centros sanitarios estarán a cargo del director de Saneamiento y de los doctores Víctor Morando, José Selaya y Roberto Tamborini.

Godoy Cruz

Una asociación femenina hoy ofrece una charla

GODOY CRUZ. - La comisión de cultura de la Cooperativa de Crédito Tomás Godoy Cruz ofrecerá hoy, a las 20.30, en San Martín 200, una charla en adhesión al Año Internacional de la Mujer, sobre el tema "Educación de la mujer", que estará a cargo del ingeniero Federico Alvarez Rojas.

Defunciones

GODOY CRUZ. — La Comuna informó que los deudos de los fallecidos inhumados en el cementerio y que se encuentren en calidad de depósito, con fecha de fallecimiento hasta el 30 de octubre de 1974, deben presentarse a la Sección Defunciones a iniciar los trámites para la concesión de nichos.

Para esta gestión se ha fijado un plazo de 15 días. Finalizado éste, se perderá todo derecho a reclamo.

Poda

GODOY CRUZ. — Continúan las podas anuales del arbolado del departamento. Se ha pedido colaboración a los vecinos, en especial a los propietarios de automóviles, los cuales no deben estacionar sus vehículos en las calles donde se trabaja.

Maipú

Disminuirá el suministro de agua potable

MAIPU.— La Municipalidad informó a la población que debido a trabajos de mantenimiento y pruebas de una nueva toma de agua cruda a la planta potabilizadora de calle Palma, el suministro de agua disminuirá en algunos sectores. Por lo tanto se solicitó a la población restringir en lo indispensable el uso del líquido.

Presentación de obras cloacales clandestinas

MAIPU. - La Dirección de Obras y Servicios Sanitarios de la Municipalidad comunicó a la población que debido a la cantidad de obras cloacales realizadas en forma clandestina, deberán: 1º) presentar esas obras en la comuna, en forma espontánea, hasta el 31 de agosto; 2º) Una vez vencido ese plazo, a la obra que se encuentre en esta infracción, el propietario sufrirá sanciones.

Por otra parte, la misma dirección, citó a los constructores que operan en cloacas a concurrir a la dependencia mañana, a las 10. El motivo es tratar temas de interés.

Lavalle

Contribuyen para actos del "Día del Niño"

LAVALLE. — La comisión municipal de carreras, con el propósito de destinar fondos para los festejos del Día del Niño, ha organizado la realización de una carrera cuadrera que tendrá lugar el domingo, a las 14.30. El festival hípico se llevará a cabo en el Centro Municipal de Deportes y cuenta con la colaboración del personal municipal.

San Martín

Declaración del gremio judicial por un atentado

SAN MARTIN. — La comisión directiva de la Asociación Gremial de Empleados del Poder Judicial, delegación San Martín, se dirigió a la opinión pública con motivo del atentado que sufriera el señor Pascual Armando Pineyra, quien se desempeña como secretario del Juzgado de Instrucción de esta Circunscripción Judicial. Agrega que el atentado es reiteración de otros, y cuyos autores aún permanecen en el anonimato.

Agrega que "estos incalificables y criminales hechos merecen nuestro repudio, al que se une la totalidad de la sociedad, que ha observado que la víctima es un excelente e idóneo funcionario público".

Expresa que "asimismo reclamamos del señor jefe de Policía y de las autoridades judiciales pertinentes, una inmediata, profunda y prolija investigación que determine los moviles, autores, cómplices e instigadores, si los hubiere".

Dice finalmente que "la tranquilidad espiritual y seguridad de la vida y los bienes, es factor primordial para aquellos que nos encontramos colaborando en forma estrecha con quienes administran justicia".

Malargüe

Mal estado de las calles de la villa

MALARGUE. — En malas condiciones se encuentran la mayoría de las calles de la Villa, como consecuencia de los prolongados temporales de lluvia y nieve que se han registrado.

Interesado el comisionado municipal sobre este problema, señaló que la máquina motoniveladora ha estado trabajando en tareas de urbanización en La Escondida y en cuanto a la avenida San Martín, que constituye la calle principal del departamento y la Ruta Nacional Nº 40, habrán de ser reparados los baches con hormigón dado que el asfalto, por las bajas temperaturas que a la intemperie han alcanzado hasta los 20 grados bajo cero, se levantará con mayor facilidad que el hormigón.

Falta de kerosene

Subsiste aún el grave problema que origina, especialmente en los hogares humildes, la falta de kerosene. El comisionado municipal mantuvo una reunión con el concesionario de YPF en la zona quien ha prometido solicitar diez mil litros más de la cuota normal asignada al departamento. En este invierno se observa un mayor consumo en relación a otros años, dado que la población se ha incrementado notablemente.

Municipales

Nuevo funcionario municipal - MALARGUE - Por resolución Nº 27 ha sido nombrado en el cargo de secretario municipal, el señor Mustafá Rasso, quien se desempeñaba como inspector de la Comuna.

La designación del señor Rasso es de carácter interino y con retención del cargo anterior. Este es el secretario general del sindicato de obreros y empleados municipales, cargo en el que ha solicitado licencia a fin de cumplir su nueva misión con plena dedicación.

A.M.S.A.

ASOCIACION MUTUAL DE SUBOFICIALES Y AGENTES DE LA POLICIA

Comunicado

Las Viviendas del Barrio SAN IGNACIO DE LOYOLA, sito en Carrodilla, Luján de Cuyo, correspondientes a las Manzanas J e I serán entregadas el próximo domingo 20, a las 11 horas.

CARMELO MUÑOZ
Secretario General

CELESTINO SECCHI
Presidente

18/7 F|13/7|D

GIOL

La bodega del pueblo de Mendoza.

ELABORACION 1975

SE COMUNICA:

A los señores Productores y/o Contratistas que comercializaron y/o elaboraron sus uvas con la Empresa, que deberán presentarse en los lugares y horarios que se indican a continuación, **munidos de los vales de recepción de uva y copia del contrato respectivo** a fin de efectuar el control de vales necesarios para completar la información para la liquidación de uva y vino elaborado.

Se recomienda a los señores Productores cumplir con este requerimiento, caso contrario, **aquellos que no lo hagan no se les podrá confeccionar la liquidación de uva y/o vino elaborado.**

FECHA: Desde el 15-7-75 hasta el 19-7-75
HORARIO: de 7 a 13 y de 15 a 20 Hs.

ZONA NORTE: Juan Giol Nº 90 - Gral. Gutiérrez MAIPU

ZONA CENTRO SUR: Bodegas Hom - La Consulta SAN CARLOS
Bodegas Giuliani - Cooperativa La Gloria - TUPUNGATO

ZONA SUR: SAN RAFAEL: Bodega Mohamet Sat - Callejón Viñuela s/n.

ZONA SUR: GRAL. ALVEAR: Bodega Giol - Calle Circunvalación s/n.

FECHA: Desde el 21-7-75 hasta el 25-7-75.
HORARIO: de 7 a 13 y de 15 a 20 Hs.

ZONA ESTE: Bodega Milordo - Calle Milordo s/n. Ing. Giagnoni - JUNIN.

BODEGAS Y VIÑEDOS GIOL
E.E.E.I.C.

18/7 F 76707|13/7

Vendo Semi - Nuevo
MERCEDES BENZ 11/14 con Acoplado Montenegro 3 Ejes

Ver y tratar: Jueves y viernes en Estación de Servicio Ruiz Hnos. Avda. España y República del Líbano.
DEPARTAMENTO RAWSON — SAN JUAN
17|7|F|76323|18|7

Compro MADERA
ALAMO SULFATADO - PARRALEROS 2,50 Mts.
Av. España 505 San Martín Mendoza
Teléfono 21078
17|7|F|76418|18|7

DEPARTAMENTO
Frente Plaza Independencia
—VENDEMOS—
1 dormitorio c/placard, living comedor, cocina, baño completo, etc. Impecable estado. $ 550.000. Contado: $ 300.000. Saldo 3 semestres c/interés bancario.
Llaves: C. E. BARRERA ORO — MITRE 1378 - CIUDAD
17|7|F|76381|18|7

ANTICONGELANTE "PERMANENTE"
Al 10 % hasta 7 grados bajo cero. Primera calidad. - Anticorrosivo y refrigerante. Elaborado con etilenglicol puro USA.

DARDO A. LUCERO y CIA.
SAN JUAN 850 - Tels. 240089 - 241497
MENDOZA
17|7|F|76447|18|7

¡ATENCION NOVIOS!
½ JUEGO DOR. ESPAÑOL ..... $ 7.900
½ JUEGO DOR. ESPAÑOL ..... $ 7.400
JUEGO NIÑOS ..... $ 6.400
MAIPU 325 — CIUDAD
17|7|C|995|18|7

DODGE GASOLERA
Modelo 1975
VENDO CON FACILIDADES
HUARPES 860 — MENDOZA
17|7|F|76424|18|7

PISOS CERAMICOS
VENDO STOCK
PRIMERA CALIDAD
Francisco Alvarez 3170, Dorrego, Guaymallén - Teléfono 227841.
17|6|C|166|18|7

ORO
COMPRO
LA MEJOR COTIZACION
PLATA - MONEDAS
LEANDRO ALEM 172
15|7|C|641|24|7

ACEITUNAS COMPRO
Aceiteras y criollas para aceite. Pago contado mejor precio de plaza.
MAZA SUR Nº 4
LOS TRES PICOS — MAIPU
16|7|F|76139|20|7

Botellas - Esqueletos y Damajuanas
de todo tipo compramos cualquier cantidad. - Pago el mejor precio. - Dinero en el acto ITUZAINGO 2942 CIUDAD — TELEFONO 216530
17|7|T|5148|19|7

ORO
PAGO MEJOR PRECIO
RELOJERIA Y JOYERIA "SILVI"
LAS HERAS 488 — CIUDAD
15|7|C|617|21|7

MADERA
CIPRES - COIHUE - ALAMO
Construcción - Carpintería - Revestimiento y Machimbrados
PERITO MORENO 1600 — GODOY CRUZ — TELEFONO 226345
17|7|F|74171|18|7

VENDO CASA en 6ª Sección
Sup. 340 m2. de terreno, living comedor, 3 dormitorios, baño, cocina comedor, cochera para 2 autos, patio y jardín $ 150.000.000, 50 % al contado. Saldo en 3 semestres, se recibe permuta.
INMOBILIARIA MENDOZA — 9 de Julio 823. Teléfono 249716
17|7|F|76445|19|

OFICIAL ELECTRICISTA
Con experiencia en mantenimiento de fábrica industrial.
Se requiere: Edad preferida 25/30 años. Escribir a:
POSTE RESTANTE C. (18). DIARIO "LOS ANDES"
16|7|F|76160|18|7

VENDO 10 LOTES
Barrio Bombal, 5ta. Sección, 6ta. Sección, 2da. Sección, Barrio Santa Ana, Godoy Cruz.
Inmobiliaria MENDOZA - 9 de Julio 932 - Teléfono 249716
18|7|F|76585|19|7

TORINOS
1971/72, 60.000 Kms. reales, un solo dueño, cubiertas nuevas radiales. Precio desde $ 13.000.000 %.
JULIO L. AGUIRRE 375
CIUDAD
16|7|C|783|18|7

ORO
PAGO $ 250 O. F.
RESCATO POLIZAS
JOYERIA BASSO
SAN JUAN 1359 14|7|C|110|19|7

A Estanterías Metálicas
30 x 90 x 2 mts.
OFERTA SEMANAL ..... $ 1.850
PETTAZZI Hnos
ITUZAINGO 2454
16|7|C|769|18|7

CAMIONES VOLCADORES
NECESITAMOS PARA OBRA EN LUZURIAGA
Carril Sarmiento 1342 — Luzuriaga - Maipú
17|7|F|76398|18|7

VENDO PUESTO
— DE —
AVES y HUEVOS
UBICADO MERCADO CENTRAL MENDOZA
Recibo Rastrojero
Tratar: PELLEGRINI 1380 GODOY CRUZ
18|7|F|76523|18|7

ORO
COMPRAMOS
PAGAMOS MEJOR PRECIO
Galería Tonsa - Local A-14
9|7|C|228|30|7

Dodge Coronado
70/71, 50.000 Kms. reales, cubiertas radiales nuevas, un solo dueño, VENDO urgente desde $ 12.000.000 moneda nacional.
JULIO L. AGUIRRE 375 - Mza.
16|7|C|784|18|7

EMPLEADA ESCRITORIO
PERITO MERCANTIL O SECRETARIA EJECUTIVA
Por carta manuscrita a:
POSTE RESTANTE M. D. (4) - DIARIO "LOS ANDES"
18|7|C|254|19|7

LIQUIDACION DE PULLOVERS DE DAMAS $ 200.-
VENTAS POR MAYOR Y MENOR
Lavalle 241 - Dpto. 1 - T.E. 218715 - Ciudad - Mza.
18|7|C|249|20|7

POLLAS WARREN
DE 21 SEMANAS Y 1 SEMANA
VENTAS POR MAYOR Y MENOR
Lisandro Moyano 2300 — El Plumerillo — Las Heras
16|7|F|76156|19|7

Baldosas, Zócalos y Esquineros
VENTAS POR MAYOR Y MENOR
De todo tipo y color. Mejores precios de plaza. Descuentos especiales a empresas constructoras y revendedores.
JOSE F. MORENO 1407 — TELEFONO 254647 — CIUDAD
14|7|F|75651|18|7|A

CEMENTO
CORCEMAR - HERCULES
EL GIGANTE (San Luis)

CAL
VIVA E HIDRATADA
SUBLIME - SAN JUAN

MADERAS - TERCIADAS HARBOARD

CAÑOS de Cemento Sistemas de Irrigación

LADRILLOS

HIERRO Para la construcción

SOMECA s.a. URQUIZA 357 TEL. 250158
SOCIEDAD MENDOCINA DE CALES Y AFINES

GUIA PROFESIONAL

MEDICOS

CECUR
CENTRO CARDIOLOGICO DE URGENCIA
Dres.: L. Arias - A. Perello - O. Ortiz Baeza
Médicos consultores:
Prof. Dr. A. Zavala Jurado
Dr. A. González Martín
Radio llamado teléf.: 244330 - 249030, solicitando servicio de CECUR.
16|7|C|763|22|7

Dr. I. SCHERBOSKY
Clínica - Especialista en enfermedades bronco pulmonares. Asma. Pedir turno. José F. Moreno 2760. Tel. 257402 y 258616.
14|11|F|74067|Pte.

Dr. KALIMAN
CLINICA GENERAL
Medicina Psicotomática - Consultas de 15 a 19 hs. Se atiende mutuales. Sgto. Cabral 706. Ciudad. Teléfono 290500. 15|4|F|50803|Pte.

Dr. OSCAR E. CAMINOS
Clínica y Cirugía - Obesidad - Várices - Vejez - Enf. Venéreas - Impotencia - Mutuales. Sarmiento 777. T. 258130. 11 a 13 - 17 a 21.
9|1|F|Pte.

Dr. RODOLFO S. ESCOBAR
CLINICO - CIRUJANO
Ap. Digestivo. Várices y Hemorroides. Paso de los Andes 520, Godoy Cruz. Solicitar turno T. E. 225826.
1|10 F|Pte.|A

CONSULTORIO MEDICO
Clínica Médica - Nutrición - Diabetes - Enfermedades de los huesos - Enfermedades de la mujer - Cirugía General
DOCTORES:
Lucía Mammana - Héctor Daniel Quiroga - Luis A. Lanougüre - Rodolfo Guevara de la Reta - Espejo 333 - Planta Baja - Dpto. 2 - Ciudad. Turnos al telefono 253081. Se tienden mutuales.
18|7|F|7666|18|8

APARATO DIGESTIVO

Dr. OMAR MUSRI
Atiende Mendoza: Sanatorio Policlínico Gueymallén. Tel 218052. San Martín: Sanatorio Argentino, Rivadavia: Sanatorio Carrasco y Bertona. 6|2|F|62272|Pte.

Dr. NESTOR MATUSCHKA
Clínico. Aparato digestivo, hígado, estomago, intestino, hemorroides. Diariamente desde las 17. Turnos a los teléfonos 291752 y 248241. - Colón 185 - 4º Piso.
9|12|F|75176|Pte.

Dr. LUIS CHRABALOWSKI
Cirugía. Aparato digestivo, Hígado, Vías biliares. Turnos: Jorge A Calle 326. Tel. 214441. Ciudad.
6|5|F|Pte.-A.

Dr. LUIS J. VILA
Hígado - Vías biliares - Páncreas. Colón 185. 3er. Piso. Lunes, miércoles y viernes de 17.30 a 20.30 hs. Pedir turno al tel. 214974.
9|6 F|Pte.|A

VIAS URINARIAS

Dr. IGNACIO J. ROMERO
CIRUGIA VIAS URINARIAS
Cirugía general. Diariamente desde 17 horas. Pedir turno. República de Siria 325. Teléfono 292220.
F|Pte.

Dr. MANUEL BIANCHI
Riñón, vejiga, próstata y genitales. Esterilidad masculina. Turnos desde las 16 horas. Tel. 256234. - Agustín Alvarez 250.
4|6|F|66024|Pte.

Dr. JORGE L. FAVIER
CIRUGIA - VIAS URINARIAS
IMPOTENCIA
Reservar turno. - Rioja 934.
9|11|Pte.|A

NUTRICION

DOCTOR RICARDO W. ESTRELLA
Clínica médica. Nutrición, Hormonas. 10 a 13 y 17.30 a 21.30 hs. Mutuales. Unicamente con turnos. - Necochea 292. Tel. 216006 - 242897. - 218766. 1|2|F|4012|Pte.

Dr. MINUCHIN
Obesidad, Diabetes, Delgadez, Gota, Arteriesclerosis. Aparato digestivo. Turnos. Roca 20, Las Heras. Tel. 254402. Amigorena 80, Ciudad Tel. 244777. 3|12|F|Pte.

OBESIDAD

Dr. MARIO R. LEVIN
OBESIDAD
Director Centro Médico. Modelación Corporal Post Parto y Obesidad. S. Martín 1464, G. Cruz. Tel. 246897. Mutuales.
15|7|F|Pte.

Dr. ALBERTO SEVILLA
Médico director institutos de Obesidad. Asma y Alergia de Mendoza, Córdoba, Buenos Aires
Obesidad y celulitis deformante. Várices y hemorroides. Trat. sin dolor. Departamentos especializados: Cardiología, Radiología, Cirugía plástica. Injerto de cabello. (Dres. Edgardo Escobar - Prof. Tomás Hughes). Avda. Colón 232. Tel. 241440 - 290006. 27|7|F|58110|Pte.

UROLOGIA

Dr. ALBERTO PABLO CORICA
ESPECIALIZADO EN EE.UU.
Enfermedades vías urinarias. Adultos y niños. Colón 532 - Turnos Teléfonos 240835 y 252553.
29|1|F|29090|Pte.

NUEVO CONSULTORIO
Dr. ALBERTO DAVID BEKERMAN
ESPECIALIZADO EN EE.UU.
Cirugía. V. Urinarias. Adultos y niños. - 9 de Julio 1189. M. y jueves. San Martín (Sur) 69, G. Cruz. L. M. y viernes. Turnos T. 220078.
27|6|C|25|26|7

VARICES

Dr. SPINETTA REGUERO
Várices - Trat. no operatorio por electro fulguración. Cirugía. Espec. España. Turnos: Junín 213. Barrio Bombal. Tel 244111.
14|7|F|75664|Pte.

Dres. ALBERTO SEVILLA EDGARDO ESCOBAR
Tratamientos várices y hemorroides sin operación ni abandono de trabajo. Avda. Colón 232. Teléfonos 241440-290006.
27|7|F|58111|Pte.

HOMEOPATIA

Dr. ENZO R. CASTINO
Atiende día 24 del corriente. San Lorenzo 422. Turnos: Tel. 221826.
15|7|C|488|19|7

PSIQUIATRAS

Dr. RAUL ANTUN
Especializado en Europa. Lunes, Miércoles y Viernes. Entre Ríos 226. Turno de 14 a 19. Tel. 257256.
8|3|F|Pte.

Dra. REINA Y. de KOTLIK
PSIQUIATRIA PSICOLOGIA
Patricias Mendocinas 1914. Teléfono 216699. Mendoza.
25|5|F|63428|Pte.

ESPECIALISTAS EN SEÑORAS

JOSE N. MALAH
Señoras. Esterilidad. Partos. 17.30 a 21.30. Necochea 292, Ciudad. Tel. 216006. Mutuales con turnos: Teléfono 218766.
30|4|F|56675|Pte.

ESTERILIDAD MATRIMONIAL
Dra. E. RODRIGUEZ RIOS
Especializada en EE. UU. Buenos Aires 82, Godoy Cruz. Turnos. Luses y viernes - Teléfono 220630
4|7|C|497|498|25|7|AD

Dr. GREGORIO ENRIQUE DE LA ROSA
Señoras. Partos. Cirugía. De 16 a 20 hs. diariamente. Mutualidades. H. Yrigoyen 242, G. Cruz, Mendoza. Tel. 291393.
4|10|F|52340|Pte.|A

Dra. GIOCONDA LO CASTRO
Especializada en Suecia. Ginecología, Colposcopía, Papanicolao. - Lunes, miércoles, viernes. Turnos: 253737 - 253629. 9 de Julio 1050. C.
26|5|F|Pte.|A

ESPECIALISTAS EN NIÑOS

Dr. JUAN S. ROMERO
Especialista en niños. Clínica. Cirugía. Jefe Servicio Niños Hosp. Español. De 15.30 a 19 horas. San Martín 986. Godoy Cruz. T. 220893
14|2|F|62978|Pte.

PROFESOR
Dr. HUMBERTO J. NOTTI
Atiende: lunes, miércoles y viernes de 15 a 18. Mitre 954. Teléfono 240453.
16|7|F|76212|Pte.

GARGANTA, NARIZ Y OIDO

Dr. LUIS E. MONETTI
10-12 - 18-21 horas. 9 de Julio 1030. Tel. 249323. Particular teléfono 246061. 31|12|F|Pte.

Dr. FERNANDO L. ASSINI
GARGANTA - NARIZ - OIDOS
Atiende mutuales. Serú 11. Teléf. 247766.
27|6|C|944|26|7

ANDRES FELIPE MAURICIO GUSTAVO LUIS MAURICIO
GARGANTA - NARIZ - OIDOS
Solicitar Turnos
Granaderos 778 - Teléfono 245267
6|1|F|Pte|A

JOSE M. CORRALES
Especialista en garganta, nariz y oidos. Especializado Europa. Solicitar turno horas de la tarde. Perú 1251. Tel. 257715.
13|1|F|26341|Pte.|A

Dante D'Angela Patrucco Ricardo Báez
Garganta, nariz, oidos y alergia. Turnos al Tel. 215326. Catamarca Nº 120. 7|5|F|58694|Pte.|A

ASMA Y ALERGIA

INSTITUTO DE ALERGIA
Dr. Marcos Hugo Victoria
Dr. Carlos Segura Villanueva
9 de JULIO 1056 - 5º PISO
Dpto. 50 - Tels.: 251937-249392
4|9|F|97727|Pte.|A.

Dr. LUIS BROITMAN
ASMA - ALERGIA
Patricias Mendocinas 634. Planta baja. Local 9. Tel. 249907. Se atienden mutuales. 4,6,F,65875,Pte.

ESPECIALISTAS DE LA PIEL

ALBERTO TORRES CORTIJO
Ex médico becario Univ. Madrid. Emilio Civit 43, 1er. Piso. Turnos de tarde al Tel. 255760.
21|11|1|Pte.

Dr. ALBERTO J. GRINBERG
Enfermedades de la piel. Alergia dermatológica. Horario, lunes a viernes, 17 a 21 hs. Sarmiento 777, Mendoza.
15|7|F|75872|Pte.

Dra. ROSA M. CIANCIO DE RODRIGUEZ SAA
Ex becaria en Psoriasis, Electrodepilación. San Martín: Mármol 373 Tel. 21683. Mendoza: E. Civit 572. Turnos: 256378. 1|12|F|Pte.

CIRUGIA ESTETICA

Dr. HUGO SALOMON
Unicamente Cirugía estética funcional de nariz. Clínica Godoy Cruz, Godoy Cruz 333. Teléfonos 215951 y 215952. Mutuales.
10|1|F|Pte.|D

Dr. EDUARDO P. TOSI ORQUIN
Dr. ANTONIO C. GOMEZ NAVARRO (h.)
Traumatología y ortopedia. Enfermedades y cirugía de los huesos. Lunes a viernes 17 a 20.30 hs. Necochea 509. Solicitar turno 259499, 242723, 259228. 21|1|F|27785|Pte.

Dr. ENRIQUE VELASCO
Cirugía estética, plástica reparadora. Lunes, miércoles y viernes, de 17 a 20 horas. Rioja 1153. Tel. 244806. 1|12|F|58682|Pte.

Dr. J. SANANES
Jefe de Servicio Sala 1 Hospital Emilio Civit. Cirugía de nariz, mamas, adiposidades, injertos, quemados. Pedir turno, P. B. Palacios 1260 (Ituzaingó). T. 257319-251391.
7,3,F|Pte.D

ACUPUNTURA

Dr. ALVAREZ NOQUE
CONSULTORIO MEDICO DE "ACUPUNTURA"
Consultas: Lunes, miércoles y viernes de 8 a 12.30 horas y martes y jueves de 16 a 21 horas. - 9 de Julio 951, 1º Piso, Dpto. 5, Ciudad. Teléfonos: 241805 - 241443.
1|11|F|83807|Pte.

REUMATISMO

Dr. MANUEL MENA
Reumatólogo - Enfermedades de columna vertebral, brazos doloridos, ciática. Atiende de 15 a 20 hs. Buenos Aires 226. Lunes a sábados.
20|3|F|Pte.|S

Dr. GONZALEZ PEREA
REUMATOLOGO
Lemos 30 - G. Cruz. - Tels. 223620 y 220062. Pedir turnos. F|Pte.

Dr. RICARDO BARCENILLA
Rivadavia 578 - Planta Baja - Dpto. 5 - Ciudad. - Turnos: 17 a 20.30 hs. - Teléfonos 292020 - 221910
27|2|F|Pte.

Dr. JULIO F. SANCHEZ
Doctor en medicina (Esp. en Europa), Reumatología, ortopedia y traumatología. Rivadavia 141, Tel. 291994. 23|2|F|Pte.

Dr. PEDRO LUIS ZANNONI
Reumatismo. Clínica médica. Aparato circulatorio, respiratorio, digestivo. San Martín 1730, Godoy Cruz. Turnos. Teléfono 290841.
F|Pte |A

OCULISTAS

Dr. ZALDIVAR
Dra. MISTELI
Nueva dirección: Av. Emilio Civit 685. Ciudad. Tels. 257000 - 257100
14|1|F|Pte.

CLINICA DE OJOS
Atendido por
16 Médicos Oftalmólogos y 6 Auxiliares Técnicos Universitarios
Consultorio externo de 8 a 21 hs. Guardias permanente. Cirugía e internación. Atención de particulares y Mutualidades. Av. España 888 - Teléf. 243856.
18|3|F|42513|Pte.

JOSE CELSO GUARNIERI
Nuevo domicilio. Mitre 1565. Ciudad. Turnos. Tel. 215324.
11|7|C|499|7,8

Dr. ALVAREZ NOQUE
SOLICITAR TURNO
Enfermedades y cirugía de ojos. Mitre 896 - Tels.: 241443 - 241805.
4|1|Pte.

Dr. AGUINAGA
Hasta nuevo aviso atiende en Clínica de Ojos, de 9 a 11 horas.
25,6 F|71582,Pte.

Dr. LANGE
Enfermedades y cirugía de los ojos. Recetas de anteojos. De 16,30 a 19.30 hs. San Martín 1052. 1º Piso. Dpto. 9 (ascensor). Tel. 293422. Mendoza. Pte.|A

ODONTOLOGIA

Dra. DUCI DE CAPURRO
NIÑOS - ADULTOS
Lunes, Miércoles y Viernes. Rivadavia 76 - Pta. Baja. Dto. "F". Tel. 252134 - 291141. 1|6,F 65070|Pte.

VICTOR M. PICCIONE
Doctor en odontología. Cirugía de boca y huesos de la cara. Martes y jueves. Sanatorio Policlínico de Cuyo. Tel. 243000. Part. 255547.
1,2,F,Pte.

PARTERAS

IRMA YAKEL DE LEGUIZAMON
PARTERA
Av. San Martín 1269 - 3er. Piso. Dpto. A. - Tel. 257536 - Mendoza.
F|Pte.

ESTHER C. DE SANANES
Partera nacional. Diariamente de 10 a 20 hs. Solicitar turno. Pedro B. Palacios 1260 (Ituzaingó) entre Catamarca y Lavalle. Teléfs. 257319 y 251391.
7|4 F|Pte.|D

LIDIA M. DE CUARTAS
PARTERA NACIONAL
25 de Mayo 770. Cdad. Tel. 247223.
19|6|F|83061|Pte.

CELINA E. M. DE ARNEDO
PARTERA NACIONAL
Catamarca 585, Ciudad. T. 242388. Pedir turno. 29|1|F|99490|Pte.

J. DELIA SANCHEZ GOMEZ
OBSTETRICA NACIONAL
Atiende de 15 a 17 horas, menos sábados. Rivadavia 634. Tel. 241019
6|12|F|Pte.

BIOQUIMICOS

LABORATORIO BIOQUIMICO DE CUYO
Dra. SILVIA MALDONADO
Atención Mutuales y Particulares Urgencias Radio Llamada T. 244330 Av. España 1221 - Dpto. 19 - Cdad.
29|6|F,72201,Pte.

PEDICUROS

CASA SCHOLL
Pedicuros, Calzados, Plantillas, Medias y Vendas para Várices. Todo para el confort del pie .Pedir turno. Montevideo 27. Mendoza. Tel. 246200. 17|5|F|Pte.|S.

PSICOLOGIA

Lic. MARIA D. CARRIO
Trastornos de conducta, aprendizaje. Orientación vocacional. Mutuales - Tel. 243447. Necochea 509. Ciudad. 12|7|C|829|25|7|A

Avisos Clasificados

Compra y Venta de Propiedades

A. MOLL Inmobiliaria: Compra casas, departamentos, lotes, fincas, etc. para atender numerosos pedidos de n/gran clientela. Operaciones inmediatas y garantidas. Solicite tasador. - Gutierrez 567. Mza. Teléf. 214266 - 214266.
2|7|F|72857|22|7

¡**A TODO LUJO!!** Regia mansión 550 m2., 320 cubiertos, con teléfono, calefacción, 2 garajes, escritorio, sobre Avda. Acceso. "Benturino" - Colón 659. (Lugones).
18|7|F|76589|18|7

A|DUEÑO compro casa Godoy Cruz o San José, 2 dormitorios y garaje "Provivienda". Teléf. 218277 - 2555813.
18|7|C|287|18|7

A|DUEÑO compro casa antisísmica, con galpón y fondo. "Provivienda". Tel. 218277 - 255813.
18|7|C|287|18|7

A. AMITRANO compra contado o corto plazo casas, departamentos o lotes para su excelente clientela. Ofrezca su propiedad para tasarla sin compromiso a Arístides Villanueva 322. - T. 247711. 20|5|F|62066|Pte.

A PROPIETARIO solamente compro hoy chalecito o casa ciudad, Godoy Cruz, Guaymallén. Contado $ 20.000.000, hasta pesos 40.000.000. T. 244790.
15|7|F|76001|18|7

A PROPIETARIOS: que deseen vender propiedad, "Provivienda", les asegura venta rápida y ventajosa. Solicite tasador sin compromiso. Perú 1214. Tel. 218277 - 255813. 11|7|C|87|31|7

A LOTE zona residencial G|Cruz, s|pavimento, 12 mts. frente. Contado $ 130.000, saldo 1 año. Moreno Viviendas. San Martín Sur 1107, G. Cruz.
13|7|F|74084|18|7

A DUEÑO compro casa en G. Cruz, Dorrego o San José, antisísmica 2/3 dormitorios. Contado $ 25.000.000, saldo convenir. T. 225842.
13|7|F|74072|18|7

A PROPIETARIO compro casa o departamento 2 ó 3 dormitorios, aunque necesite arreglos. Lavalle 18. T. 253115.
18|7|C|387|18|7

A PROPIETARIO, compro urgente casa o departamento b|ubicado. Operación inmediata. Inf.: F. J. Sapunar. S. Lorenzo 315. T.E. 290457. 14|7|F|75685|21|7

A ESTRENAR 6ª Sección, 1 planta l|comedor, 3 dormitorios, d|servicio, garage, patio, mSn. 175.000.000 facilidades, permuto por departamento. Godoy y Pelaia. Gutiérrez 585. T. 258543 - 251597.
16|7|F|71114|18|7

A $ 175.000. T|$ 350.000. San José amplia casa mixta; l|comedor; 3 dormitorios; garaje; c|comedor c|artefactos; d|servicio; amplio patio embaldosado. "Provivienda", Perú 1214.
18|7|C|287|18|7

A $ 300.000. T|$ 800.000. Cerca Plaza Villa Nueva, cómoda casa; 2 plantas; l|comedor; 3 dormitorios; 2 baños; sala estar; garage 2 coches (faltan detalles terminación). "Provivienda". Perú 1214.
18|7|C|287|18|7

A $ 340.000. T|$ 880.000. Departamento estrenar; l|cuadra Plaza San José), l|comedor; comedor diario; cocina c|artefactos; placares y alacenas; 3 dormitorios c|placard; 2 baños; 2 patios. "Provivienda". Perú 1214.
18|7|C|287|13|7

A DEPARTAMENTOS 1 solo ambiente, 100 mts. Casa de Gobierno. Ideal para matrimonio o escritorio. Contado $ 400.000, saldo 1 año. Moreno Viviendas. San Martín Sur 1107, G. Cruz.
13|7|F|74090|18|7

A $ 5.000.000 total, lote centro comercial Uspallata y casa 3 dormitorios vendo c|facilidades Lavalle 18. T. 253115.
18|7|S|387|18|7

A DUEÑO compro casa antisísmica en Cdad., Godoy Cruz o Guaymallén, con 3 dorm., baño, cocina, comedor y garaje. Contado $ 200.000, saldo a convenir. Tel. 245109. Sr. Rovito o Tornelo. Salta y Alem. Cdad. Carrito. 18|7|C|425|18|7

ANTISISMICA G. Cruz, 3 dormitorios, l|comedor, patio, etc. Todos los servicios. Contado pesos 260.000, saldo 2 años. Moreno Viviendas, San Martín Sur 1107, G. Cruz. 13|7|F|74078|18|7

ANTISISMICA $ 43.000.000 total, Benegas, 2 dormitorios y dependencias, entrada vehículo hasta fondo. Permutas, facilidades. - T. 241457. 16|7|F|74152|19|7

ATENCION lote 3.000 mts. en Bandera de los Andes a 2 cuadras terminal de ómnibus. $ 40.000 el metro2. Urbana Inmobiliaria. 9 de Julio 315 Mza.
16/7/C/771/18/7

ATENCION hermoso lote en calle 9 de Julio 2100 - 10 x 45. Financio. Urbana Inmobiliaria. 9 de Julio 315. Mendoza.
16/7/C/771/18/7

ATENCION locales para en pleno centro de $ 21.000.000 a 36.000.000 pesos m|n. Tratar Urbana Inmobiliaria. 9 de Julio 315. Mendoza.
16/7/C/771/18/7

ANTISISMICAS 2 - 3 dormitorios desocupadas, facilidades, permutas. Martillero Perniche. 25 de Mayo 1036. C.
18|7|C|343|18|7

ANTISISMICA Bº Comercio, 2 dormit., dep. Recibo dpto. Bº Cano. Teléf. 256583.
18|7|C|355|18|7

ANTISISMICA, 2 plantas, 2 dormitorios, dependencias, cochera, Barrio Comercio, Villa Nueva Contado $ 350.00. Facilidades. Teléf. 257394. 18|7|C|264|19|7

ANTISISMICA 3 dormitorios, G. Cruz, permuto por similar Mar del Plata o departamento. Lavalle 18. T. 253115.
18|7|C|387|18|7

ANTISISMICA Las Heras vendo, 2 dormitorios, dependencias. T|$ 13.000.000, c|$ 6.000.000 y facilidades. Corrientes 148. C.
18|7|T|05188|18|7

ABRIL. Av. España 1248, 4º 57. T. 214316. Alquila casa 5ta. Sección, 3 dormitorios, garaje, d|servicio, teléfono, $ 750.000. Casa 6ta. Sección, 2 dormitorios, patio, teléfono, $ 450.000.
18|7|C|360|18|7

Av. SAN MARTIN y Sarmiento, a estrenar, regio departamento ideal para estudio, compañías, profesionales, etc. Amplio ambiente divisible, cocina y baño. Superficie 60 mts2. 9 de Julio 1030. Local 3. Ciudad.
18|7|F|76674|19|7|D

ANTISISMICA interna, 3 dormitorios y demás dependencias faltan detalles entrada de vehículo agua, luz y super gas, $ 16.000.000 y facilidades. Nigito Propiedades. Colón 829, Godoy Cruz.
18|7|F|74188|18|7

"BENTURINO" vende con teléfono, departamento 1 planta, 2 dormitorios, patio, cochera, 5ta. sección. Con teléfono, casa 7 habitaciones, 2 baños, en ciudad, a precio lote; pesos 550.000 con facilidades. Otra a estrenar, San José, $ 750.00 con facilidades. Otra muy moderna a estrenar, Barrio Moyano, 6ta. Sección, pesos 2.650.00 con facilidades. - Colón 659. - Teléf. 246927- (Lugones).
18|7|F|76591|18|7

BORBOLLON 1.250 mts2.. Mathiu 230mts. $ 15.000 y facilidades. - T. 256583. 18|7|C|355|18|7

COMPRAMOS urgente casas, departamentos y lotes, Disponemos buen contado. Córdoba 154. Ciudad. Teléfono 254996.
14|7|F|75703|18|7

"COMPRO" contado corto plazo, lotes, casas modestas y de alto precio, departamentos, venta o alquiler - "Benturino" ¡Inmobiliaria que más trabaja! Colón 659 - Tel. 246927 (227629). Martillero Lugones. 15|9|F|75801|18|7

COMPRAMOS urgente fincas. - Dispone mos buen contado. - Córdoba 154. Ciudad. Tel. 254996.
14|7|F|75708|18|7

COMPRO casa, fincas, departamentos, lotes y campos, p|satisfacer pedidos d|clientes. Minni. Bandera de los Andes 2829, Villa Nueva. Tel. 261644.
18|7|F|13617|31|7|D.

COMPRO lote, pago al contado San Martín Sur 1107 y Tiburcio Benegas. Godoy Cruz. T. 225842.
11|7|F|74005|30|7

COMPRE únicamente por intermedio Corredores de Comercio martilleros. No pague comisión a firmas, sociedades o personas no autorizadas por Ley (3.043). Asesórese Colegio Martilleros. Tel. 291898. 6|7|F|73809|18|7

COMPRO ya mismo chalet zona residencial o departamento céntrico. Dispongo gran parte contado. Total hasta $ 120.000.000. T. 244790. 15|7|F,75996|18,7

CASA mixta en Las Heras, 2 dormitorios, t|servicio. Anticipa pesos 25.000.000, t|$ 40.000.000 s|convenir. José Fco. Moreno 1575.
17|7|F|76488|18|7

CASA antisísmica en Pedro Molina para boite, 7 habitaciones, 2 cocinas, 2 baños, fondo, patio, teléfono, 800 m2., cubiertos 250 m2. $ 1.000.000, recibo permuta. Carmona Inmobiliaria - Montecaseros 2640. T. 256498.
18|7|C|344|18|7

CASA d|barrio a estrenar G. Cruz living, 3 dormitorios, transfiero. Maipú 119. G. Cruz.
18|7|C|325|18|7

CAMPO vendemos, 15 Has. California. Rosado, tierra inmejorable. Ruggeri Galdeano. J. F. Moreno 840. Tel. 245934.
18|7|C|285|19|7

COCHERA s|calle Patricias Mendocinas, contado 100.000 pesos. Provegem Inmobiliaria. Av. España 1248 - 3º 39. Tel. 251658. Mendoza. 18|7|C|399|20|7

CASA modesta, 2 dormitorios, c|entrada vehículo, compro. - Ofrecer T. 252611.
18|7|C|383|18|7

COMPRO casa moderna, 2 ó 3 dormitorios, de barrio. 5ta., 6ta. Sección, G. Cruz. Entrego vehículos parte contado, diferencia a convenir. Teléf. 242167.
18|7|T|05189|19|7

COMPRO casas y lotes p|atender pedidos urgentes, operaciones inmediatas. Ofrecer a M. Marziali, San Martín 1640. Godoy Cruz. T. 245373. 18|7|C|363|18|7

CON buen contado compro casa, próximo p|Las Heras. Sarmiento 1271. Las Heras.
18|7|C|407|18|7

CENTRO Corralitos 7 Has. parral, viña, pozo electrificado, casa. - Propiedades Rodeo. Carril Nacional 6740. Rodeo de la Cruz.
18|7|F|76667|18|7

COMPRO casa grande zona centrica, varias habitaciones, operación inmediata Biaggi. Teléfono 290694. 18|7|F|76680|18|

CASA amplia en Maipú galpones con todos los servicios luz y fuerza $ 35.000.000 y facilidades. Nigito Propiedades. Colón 829, Godoy Cruz.
18|7|F|74187|18|7

CASA e|Maipú, 2.000 metros, c|salón, s|asfalto, líquido $ 130.000, s|3 años. Minni. Bandera de los Andes 2829. Villa Nueva.
18|7|F|13614|18|7|D

CASA quinta, antisísmica, e|Godoy Cruz, 650 metros, líquido $ 180.000, s|3 años. Minni Bandera de los Andes 2829, Villa Nueva. 18|7|F|13611|18|7|D.

COMPRO casa e|Villa Nueva c|entrada p|camiones, urgente. Minni. Tel. 261644.
18|7|F|13609|18|7|D

CASA c|galpón, 770 metros, e|Villa Nueva, $ 150.000, s|3 años. Minni. Bandera de los Andes 2829. Villa Nueva.
18|7|C|1360?|18|7|D

COMPRO departamento interno chico, adobes, urgente. Contado $ 8.000.000 m|n. y corto plazo. Ofrecer a M. Marziali. San Martín 1640. Godoy Cruz. T. 245373. 18|7|C|363|18|7

CHALET, 1 planta, 3 dormitorios, garaje, d|servicio, hermoso patio español, s|San Martín Sur metros Rivadavia, vendo, permuto p|casa 2 dormitorios. Diferencia convenir. J. B. Justo 429. Mza. T. 252611.
18|7|C|383|18|7

CHALET, s|Bandera de los Andes, Villa Nueva, líquido $ 500.000, s|2 años. r|coches. Minni. Bandera de los Andes 2829. Villa Nueva. 18|7|F|13612|18|7|D

CHALET 2 plantas, ideal 2 familias, desocupado, e|Villa Nueva, vendo $ 600.000; s|2 años. Minni. Bandera de los Andes 2829. Villa Nueva.
18|7|F|13610|18|7|D.

DEPARTAMENTO a estrenar, G. Cruz, mts. S. Martín. Living-comedor, 2 dormitorios, comedor diario, cocina, patio, finos detalles. Total $ 55.000.000. - Arenas Propiedades. - Colón 484.
17|7|F|76422|18|7

DEPARTAMENTO céntrico, finísimas terminaciones, 3 dormitorios, escritorio, 2 baños, living comedor, c|diario, servicios completos. Ossola vende. Permutas. T. 291304. 17|7|C|162|18|7

DPTO. céntrico 1er. piso, 1 dorm. 4 x 7, dep. - Tel. 256583.
18|7|C|355|18|7

DEPARTAMENTO antisísmico e|Villa Nueva, interno, líquido. - Minni. Bandera de los Andes 2829. Villa Nueva.
18|7|F|13606|18|7|D

DEPARTAMENTO s|Avenida San Martín, Godoy Cruz, antisísmico, interno, líquido, $ 170.000; s|2 años. Minni. Bandera de los Andes 2829. Villa Nueva
18|7|F|13608|18|7|D

EN 5ta. SECCION vendo chalecito p|baja, 3 dormitorios, garaje, dependencias, $ 700.000. Contado $ 500.000, s|1 año. J. B. Justo 429. T. 252611.
18|7|C|383|18|7

E|LAS HERAS, a 50 metros d|San Martín, casa 2 dormitorios, l|comedor, cocina, baño, amplísimo patio, todo servicio. Contado $ 8.000.000 m|n., mensual pesos 250.000 m|n. Jujuy 123, C.
18|7|T|51090|19|7

E|LAS HERAS Barrio Espejo lote interno, planos aprobados contado $ 1.500.000, saldo convenir, vende Inmobiliaria Las Heras. San

INMOBILIARIA
"DINAN"
VENDO

CASA estrenar Dorrego, liv. com., 3 dorm., coc. com., baño, lav., garage, gran patio.

CASA estrenar 5ª Sec., liv. com., 3 dorm., 2 baños, coc., garage y patio.

CASA en 6ª Sec., liv. com., 2 dorm., cocina, baño, cochera, gran patio.

CASA en 6ª Sec., liv. com., 2 dorm., coc., baño y patio.

CASA en Barrio Aeronáutico, liv. com., 3 dorm., coc., baño, garage, patio, estado nuevo, a estrenar. Precio oportunidad.

CASA en Chacras de Coria, corte antiguo, con 840 m2. Precio oportunidad.

CASA en calle Rondeau, liv. com., 2 dorm., coc., baño y garage.

CASA pleno centro, corte antiguo, 11 hab., 5 baños, para residencial, gremio o instituto.

DEPARTAMENTO monoblock calle Mitre, liv. com., 2 dorm., cocina y baño.

LOCALES pleno centro. 60 m2. cubiertos.

FINCA en Tupungato, 116 Has., nogales, manz., duraz. y tierras niveladas, casas, tractor y todas herram.

FINCA 34 Has. viña baja, parral, ciruelas, pozo, 4 casas, en Junín.

FINCA en San Rafael, 8 Has. viña a 5 km. del centro, cambio por casa en Mendoza, lote o vendo.

FINCA 17 Has. niveladas, cerca del centro San Rafael, con pozo, casa contratista, vendo o permuto por casa en Mendoza.

CASA en Villa Sat, San Rafael, vendo o permuto por casa similar en Mendoza.

NEGOCIOS

ROTISERIA en pleno centro, vendo por no poder atender. Precio oportunidad.

COMPRAS

DPTO. urgente para clientes. Pago contado. 2 ó 3 dormitorios.

TERRENO en 5ª, 6ª Sección, Barrio Bombal, urgente para empresa constructora.

Montevideo Nº 271
Teléf. 248954
MENDOZA
18|7|F|76576|18|7

CAJAS DE VELOCIDAD F.A.E. OFERTA ESPECIAL
Caja legítima F. A. E. de 3 velocidades para COCHE y PICK-UP CHEVROLET ..... $ 15.000
Caja legítima F. A. E. de 5 velocidades para camión FORD y CHEVROLET ... . $ 50.000
EJES CUYO — SAN JUAN 227 — MENDOZA
16|7|F|76167|18|7

ORO
LA MEJOR COTIZACION
COMPRO AL MEJOR PRECIO RESCATO POLIZAS. PLATA.
Necochea 62 — Local 11
14|7|C|055|19|7

GALLINAS
$ 12 el Kilo POLLOS - HUEVOS CERDOS GORDOS
LISANDRO MOYANO 2300 - EL PLUMERILLO - LAS HERAS
17|7|F|76283|18|7

SANTOS Y PUENTE S. A.
CONCESIONARIO OFICIAL I.M.E.
RASTROJERO 0 Km. - Entrega inmediata
Pellegrini 145 - Tel. 2466 - Tunuyán - Mendoza
14|7|C|179|18|7

ORO ALHAJAS
— Supero cualquier oferta —
9 DE JULIO 1455 - ESC. 3
(Frente Casa Arteta)
Lunes a viernes
14|7|C|345|18|7

ORO
Y ALHAJAS EN DESUSO
COMPRAMOS
Pagamos el mejor precio
JOYERIA DENISE
Galería Tonsa - Local A - 11
2|7|F|72892|30|7|A

DOY $ 700.000
moneda nacional a personas que puedan darnos datos de aparatos desaparecidos de esta droguería y que puedan haber sido comprados de buena fe, amparados por facturas nuestras también desaparecidas. Son: Agitador rotativo p/floculaciones tipo VDRL "IPE", Tapa con 2 agujeros 120 mm. p/Baño Masson "Vicking", Cámara p/Inmunodifusión cuantitativa "Chemar", Cubetas 10 mm. "Boehringer", Esparcidores volumétricos "Chemar", Fotocolorímetros CF "Boehringer", Micropipetas "Rapimat", Nebulizador p/fotometro "C. Camaño". Plancha Calefactora D-2 150 m., Plantillas guía "Chemar", Trompa vacío "Mary Jet" y Refractómetro c/lámpara sodio "C. Camaño". - Hablar Sr. Bermejo (Drogueria). San Martín 1089. Godoy Cruz. Teléfonos: 223172 - 220624.
16|7|F|76209|18|7

LADRILLONES
De producción propia – Los mejores precios de plaza
JOSE F. MORENO 1407 – TEL. 254647 – CIUDAD
14|7|F|75650|18|7|A

ORO
MONEDAS - PLATA
SAN MARTIN 1070
GALERIA CHARIF
15|7|C|504|21|7

ORO
COMPRAMOS
ORLY
REGALOS
9 DE JULIO 1181
16|7|F|76095|20|7

EQUIPO ESPECIAL PARA ECONOMIZAR NAFTA
Contamos con equipos especiales para automotores, motores industriales, agrícolas, electrógenos y aplicaciones diversas que le aseguran una economía GARANTIZADA de las DOS TERCERAS PARTES.
INFORMESE SIN COMPROMISO
PERSONAL ESPECIALIZADO LO ATENDERA
HOY Y MAÑANA
QUINMARD REPUESTOS
BELGRANO 1865 — GODOY CRUZ — MENDOZA
(Frente a Lotería Banco Previsión)
17|7|F|76443|18|7

ORO
Monedas, Pólizas, Brillantes
SUPERO TODA OFERTA
Joyería "MARTINEZ"
SAN MARTIN Y ALEM
Galería Rosso - Local 9 (nueve)
14|7|C|405|20|7

COMPRO AUTO
EN DESUSO
para DESARMAR
TELEFONO 257016
18|7|T|5173|26|7|A

BARBECHOS
VIVERO TRES PORTEÑAS
Tintas, Blancas y Comunes $1,80 Contado
Estacas extraídas Ingeniero Alfredo Catena, asesor técnico: Ingeniero J. C. Videla. Inscripto en INV y Sanidad Vegetal. Ver Vivero Carril Chimbas esq. Galigniana, Tres Porteñas. Ventas: 25 de Mayo 1510. Tel. 262313. Dorrego. En Palmira: Cadetes Chilenos 345, Teléfono 235.
18|7|F|21|7|D

TIERRAS EN TUNUYAN
SABRE RUTA A EL MANZANO - INMEJORABLES PARCELAS DE 25 - 50 - 100 Has.
PRECIO INDISCUTIDO - CON FACILIDADES
CICCHITTI — San Martín 65 — Mendoza — TELEFONO 292078
18|7|C|338|18|7

VENDO BOMBA
Vertical de 6 x 6 marca Selda, fabricación Bolón, con transmisión de 6 metros y cabezal a polea. Ver y tratar:
CALLE FALUCHO 994
DORREGO - GUAYMALLEN
18|7|C|255|18|7

WOLSWAGEN
Modelo Deportivo
Muy económico, en perfecto estado. Ver en:
RIOJA 487 — MENDOZA
17|7|C|58|19|7

OPORTUNIDAD
IMPRENTAS
Vendo mueble de 18 cajas con tipografía surtida nueva y varios.
LLAMAR AL 248520
De 20 a 22.30 horas
18|7|C|234|18|7

POLLOS VIVOS
DE PRIMERA VENDO
a $ 17,50 el Kg.
TELEFONO 290353
18|7|C|317|18|7

LADRILLONES
Vendo $ 220.000
EL MILLAR
Arenales 275. Villa Nueva. Teléf.
ARENALES 275 — VILLA NUEVA
TELEFONOS: 261016|244445
MARZITELLI 17|7|C|245|247|18|7|D

COMPRAMOS ALCAYOTAS
LA ESPIGA DE ORO
ALEM 313 — TELEFONO 247794
18|7|C|272|18|7

CASA UNA PLANTA Bº SANTA ANA
4 dormitorios, 2 baños, cochera - 300 m2. terreno
Vende: ARAMBURU, STANZIOLA & CIA.
SARMIENTO 37 — TELEFONO 246358
18|7|F|76598|18|7

DEPARTAMENTO
Bº Bombal, 1 dorm., living comedor, cocina y baño completo, vende ARAMBURU, STANZIOLA y Cía. Sarmiento 37. Tel. 246358. De 8.30 a 12.30 y de 15 a 19 horas.
18|7|F|76597|18|7

DODGE POLARA DIESEL - 72
y PEUGEOT DIESEL - 72
VENDO - DORREGO 530 - GUAYMALLEN
18|7|C|[illegible]

MG SPORT
1947 - VENDO
Olegario V. Andrade 381
CIUDAD
18|7|C|329|18|7

Camiones Regadores
Necesitamos para importante obra en La Rioja
Dirigirse a:
WELBERS INSUA S.A.
INFANTA MERCEDES DE SAN MARTIN 78 - 1º PISO
TELEFONO 290119 - MENDOZA
18|7|F|76653|18|7

HIERRO
DE CONSTRUCCION NERVADO 4,2 - 6 - 8 - 10 y 12
LADRILLONES, CAL y LADRILLONES HUECOS
San Martín 145 - Las Heras - Teléfono 216980
Juan Jufré 2501 esq. Tucumán - Cdad. Tel. 259471
18|7|C|407|21|7

Avisos Clasificados

(Viene de la Pág. anterior)

Compra y Venta de Negocios en General

A. PANADERIA, salón, vivienda y Estanciera para reparto, casa de 3 dormitorios, cocina comedor, 2 baños, despensa, garage, y patio. El negocio: cuadra 1 amasadora, sobadora armadora, cortadora y bollera, demás implementos, salón de venta mostrador y reparto tratar 9 de Julio 315 Mza. Urbana Inmobiliaria.
16/7/C/771/18/7

A BALNEARIO restaurante vendo. Ideal para gremio en Benegas, con casa de 3 dormitorios, baño, l/comedor, garaje, pileta de natación 23 x 11. Equipo recirculador y purificador. 60 sillones jardín, 15 mesas vajilla/60 personas. Cortadora fiambre, heladera, hornalla, cocina, parrilla, salón, restaurante, 2 baños y vestuarios con baños. Urbana. Inmobiliaria. 9 de Julio 315 Mza.
16/7/C/771/18/7

ACTIVO negocio almacén y carnicería vendo, buena ubicación Dorrego, salón c|derecho baño e| alquiler, maquinarias y estanterías completas, buen stock mercaderías. Contado y facilidades. Recibo permuta automóvil, camioneta o lote. Convenir. Avda. España 1057, 3º piso, Oficina 14. Tel. 249762, Mendoza.
14|7|C|090|20|7

COMPRAMOS urgente negocios, p|numerosos pedidos n|clientes. Córdoba 154, Ciudad. T. 254996.
14|7|F|75713|18|7

EN LO MAS comercial de Mendoza... Negocio tienda, ropería y zapatería, hombre calle Las Heras, salón 120 m2., c|dos baños, en alquiler, stock mercaderías y mobiliario. Vendo contado y facilidades. Acepto permutas, documentos uva, vino o hipotecarios. Convenir Av. España 1057, 3º piso, oficina 14, Tel. 249762, Mendoza.
14|7|C|090|20|7

MERCADO c|propiedad, tel., mercadería, instalaciones. Total pesos 35.000.000 Anticipo 50%, s| convenir. José Fco. Moreno 1575.
17|7|F|76490|18|7

PIZZERIA, rotisería, e|Guaymallén, casa e|alquiler, líquido $ 150.000, s|2.000 mensuales. Minni. Bandera de los Andes 2829. Villa Nueva.
18|7|F|13615|18|7|D

ROTISERIA y despensa, tel., instalaciones, mercaderías, c|vivienda en alquiler en Godoy Cruz. Anticipo $ 8.500.000 o automóvil, s|convenir. José Fco. Moreno 1575.
17|7|F|76494|18|7

RESTAURANTE céntrico c|teléfono, c|instalaciones, g|clientela. Anticipo $ 30.000.000, r|permutas. José Federico Moreno 1575.
18|7|T|05184|19|7

RESIDENCIAL céntrica c|teléfono, 13 habitaciones, instalaciones. Anticipo $ 30.000.000, s|convenir. R|automóvil. José Federico Moreno 1575.
18|7|T|05185|19|7

REGALERIA, Bazar, Juguetería. Negocio en pleno funcionamiento. Instalaciones metálicas. Teléfono. Mercaderías gran surtido. Contado y facilidades. Acepto vehículo. Inf. Rivadavia 234. Mza. Tel. 243828.
18|7|F|76565|18|7

SUPERMERCADO c|instalaciones, mercaderías. Anticipo 40%. Total $ 100.000.000. Recibo permuta. José Fco. Moreno 1575.
17|7|F|76492|18|7

VENDO varios negocios con facilidades. Lamadrid 336. Cdad. - T. 243820.
18|7|C|334|18|7

Compra y Venta de Muebles

A AMITRANO martillero - Teléf. 247711. Arístides Villanueva 332, ofrezca muebles, antigüedades, maquinarias, artículos generales. Pagamos mejor. Anticipamos dinero.
9|6|F|2225 Pte.

A. SELLA - Tel. 247447 - Martillero Tiburcio Benegas 776, ofrezca muebles, artículos hogar, máquinas usadas, dinero en el acto.
11|2|F|6932|Pte.

A BENTURINO, tel. 244335-248730, ofrezca muebles, antigüedades, artículos en general. Colón 669.
3|3|F|Pte.

ANTIGUEDADES en general: Compras y ventas al contado. Restauraciones, también. Sulpacha 412, Ciudad.
21|5|C|944|25|7

VENDO en cuotas juego de living nuevo. Lamadrid 336. Cdad. T. 243820.
18|7|C|334|18|7

Compra y Venta de Automotores y Cubiertas

¡A! **COMPRO** autos y camiones gasoleros y nafteros, cualquier marca y modelo, con o sin deuda, pago contado. San Martín 3258 Ciudad.
18|7|C|322|20|7

A. FALCON de Luxe 1967 vendo o permuto por auto o camión menor precio. Rioja 2072.
15|7|C|508|19|7

A RENAULT 6 - 1973, particular vende impecable, permuto. Tel. 241457.
16|7|F|74156|19|7

A PARTICULAR vendo Renault 4-S 73. Barcala 642. Ciudad.
18|7|C|410|18|7

A PARTICULAR vendo Peugeot 504 XE 1974. Barcala 646. Ciudad.
18|7|C|410|18|7

A PARTICULAR vendo Peugeot 504 70. Barcala 642. Ciudad.
18|7|C|410|18|7

A PARTICULAR vendo Rural Fiat 128 - 74. Barcala 642. Ciudad.
18|7|C|410|18|7

A UTILITARIO 60/65 impecable. Renault 66. Ford 62. Furgón Ford A 29. Chacabuco 558. Ciudad.
18|7|F|76669|18|7

A. GASOLEROS c|volquete: Ford 1965 y 1956. Bedford 1964 y 1957, y cien unidades más. M. A. Riccieri. San Luis 540.
18|7|C|327|18|7

A CAMIONETAS: Chevrolet Diesel d|fábrica. Brava 1974 y 1972, Peugeot T4B-68. Rastrojero 1957, y cien unidades más. M. A. Riccieri. San Luis 540.
18|7|C|357|18|7

A FIAT 125, 18, 1500, 1100 y 600. Peugeot, Citroen, Falcon, Torino y cien unidades más. M. A. Riccieri, S. Luis 540.
18|7|C|327|18|7

A RENAULT 4-L, Gordini y Dauphine y cien unidades más. M. A. Riccieri. S Luis 540.
18|7|C|327|18|7

A DUEÑO compro Estanciera o Renault. Pago contado efectivo. Operación inmediata. Corrientes 20 - Ciudad.
18|7|C|306|19|7

A PARTICULAR vendo Fiat 1500 Familiar 1969. Contado. Uruguay 656. Cdad. T. 257085.
18|7|C|340|18|7

A PARTICULAR vendo Renault R-6-70. Barcala 646. Ciudad.
18|7|C|410|18|7

A CUPE Fiat 125 m-74, nueva, vendo o permuto. Facilidades. Jorge A. Calle 487. Ciudad.
18|7|C|407|408|18|7-D

A CHEVROLET m-69 y m-65, impecable vendo o permuto. Facilidades. Jorge A. Calle 487. Ciudad.
18|7|C|407|408|18|7-D

¡**ARGENTA!** (Pick-up Di Tella 63), motor en ablande, cúpula, pintura fábrica, económica, nafta, vendo, permuto, financio. San Martín 3258. Cdad.
18|7|C|322|20|7

¡**ATENTOS!** Festival de economía. Fiat 600|63 y 64. Renault 4-L 64, 65 y 66 y Renault 65, 4 velocidades vendo desde $ 55.000. Permuto. San Martín 3258. Cdad.
18|7|C|322|20|7

¡**AUTOMOVIL!** Peugeot 404|66, muy bueno. Véalo. Compro mayor precio o vendo, permuto y financio. San Martín 3258. - Cdad.
18|7|C|322|20|7

AUTOMOVILES, pick-ups y camiones Diesel y nafteros. Compramos, vendemos, permutamos. M. A. Riccieri, S. Luis 540.
12|7|C|923|18|7

AUTOS, camionetas, compro. Recibo en consignación. Operación rápida y garantida. San Martín 1192, Las Heras.
15|7|C|654|19|7

AMI-8 m-73, impecable, urgente vendo. Contado y facilidades. - Tel. 248618. - Chacabuco 40 - Ciudad.
17|7|T|5153|18|7

AMI 8 Club Citroen 0 Km. vendo contado y facilidades. Lavalle 333. Cdad. 258491.
17|7|C|124|18|7

ATENCION. Moto Siambretta 125 impecable vende Parra y Cía. con garantía mecánica. - José V. Zapata 344.
18|7|C|345|19|7

AUTRON II nuevo vendo. Benavente 591. Godoy Cruz. Teléfono 223536.
18|7|T|5181|19|7

AUTO o camioneta compro, pago con fertilizante, Valor de la mercadería $ 10.000.000 m|n. diferencia a convenir. Benavente 591, Godoy Cruz. Teléf. 223536.
18|7|T|5179|18|7

BEDFORD m/60 volquete, nuevo. Vendo. Paraguay 3151 Mza.
17|7|C|006|19|7

COMPRO unidades usadas, modelo 62 en adelante. Buenos Aires 344, Mza.
1|10|F|31470|Pte.

CAMION Ford 35, contado, facilidades, recibo, moto, motoneta. San Martín 1192, Las Heras.
15|7|C|654|19|7

CASILLA montante 3 camas, p| camioneta, contado, facilidades. San Martín 1192, Las Heras.
15|7|C|654|19|7

CORONADO 1971 nuevo, a toda prueba. Precio total contado $ 16.500.000. Díaz Vélez 388. Dorrego.
16|7|C|782|18|7

CITROEN Furgoneta panorámica 0 Km. vendo contado y facilidades. Lavalle 333. Cdad. 258401.
17|7|C|124|18|7

CITROEN 70, particular $ 40.000 y facilidades. - P. Mendocinas 1077. 6to. "A".
18|7|C|353|18|7

CUPE Torino m|70, impecable, vendo primera oferta razonable, recibo Rastrojero 72 en adelante, dif|convenir. - Juan B. Justo 308. Mza. H. comercio.
18|7|C|350|18|7

CITRONETA 68 muy buena, financio. Olegario Andrade 641. Ciudad.
18|7|C|394|18|7

CUPE Torino 71, impecable, permuto, facilidades. Olegario Andrade 641. Ciudad.
18|7|C|394|18|7

CITROEN 3 C.V. 72, vendo de oportunidad a particular, al contado. San Martín 901. G. Cruz.
18|7|T|5191|19|7

CAMIONETA Dodge diesel DP-100, 1975, vendemos con facilidades. 25 de Mayo 2586, casi esq. Sarmiento. Guaymallén.
18|7|F|76528|19|7

CHEVROLET Special 1973, pesos 49.500 y facilidades o permuto. O'Brien y Alberdi - San José.
18|7|F|76623|19|7

CHEVROLET 1968, impecable, pesos 34.5000 y facilidades o permuto. O'Brien y Alberdi - San José.
18|7|F|76619|19|7

CHEVY 230 vendo, mod. 70, 4 puertas, impecable. P. Mendocinas 1517. Cdad. 13 a 18 hs. Sábado mañana. TE. 259795.
18|7|C|362|19|7

CHEVY SS - 1970, 4 ptas.; Rambler 550 - 1966, equipado. Vendo permuto. - Don Bosco 99 - Ciudad.
18|7|C|319|18|7

CHEVROLET S.S. 1967, nuevo, vendo; recibo menor. Clark 422. Ciudad.
18|7|C|174|18|7

DE CARLO 700 motor a reparar vendo primera oferta, buen estado general. - Roberto Ortiz 1254. Villa Hipódromo. Micro 7, 8 y 10.
18|7|C|366|18|7

DAUPHINE 61. Detalles $ 22.000. San Martín 2076.
18|7|C|312|19|7

DODGE 1500 - 1972; Renault 12 - 1971; Renault Gordini 1968. Impecables. Vendo, permuto. Don Bosco 99 - Ciudad.
18|7|C|319|18|7

DODGE DP - 500 1970, carrocería rutera, flamante estado general, chasis largo. 25 de Mayo 2586, casi esq. Sarmiento. Guaymallén.
18|7|F|76532|19|7

DODGE DP-500, 1968, volcador, carrocería madera, motor recién reparado. 25 de May 2586, casi esq. Sarmiento. Guaymallén.
18|7|F|76526|19|7

DODGE DP-600 1966, frenos de aire, motor 140 HP., volcador Baco, carrocería metálica. 25 de Mayo casi esq. Sarmiento. Guaymallén.
18|7|F|76524|19|7

ESCAPES y silenciadores, venta, colocación y reparación "Martínez". Alberdi 648, S. José.
11|7|C|21|9|8

ESCUDERIA 80, 9 cuotas pagas, Fiat 125 Berlina. Luzuriaga 849. Ciudad. Tel. 248446.
18|7|C|374|20|7

FORD convertible m. 38, contado, facilidades. Recibo moto o motoneta. San Martín 1192. Las Heras.
15|7|C|654|19|7

FIAT 800-67 Cupé, impecable. - Vendo particular. Sargento Cabral 223 - Ciudad.
17|7|C|60|18|7

FIAT Multicarga 125-74, última serie, 14.000 km., impecable. - Tratar: de 8.30 a 12.30 y de 15 a 19 hs., en Sarmiento 37. - Tel. 249755.
17|7|F|76377|18|7

FIAT familiar modelo 1968. Muy buen estado. Vende dueño. Rioja 487 - Mendoza.
17|7|C|44|19|7

FIAT 128, Mod. 1972, muy buen estado, con 44.000 kms. reales, permuto por camioneta Fiat 125 ó similar. Tratar en Las Heras 419 - 1er. piso. - Sr. Espósito.
17|7|F|76368|19|7

FIAT 125 Rural 1973. Recibo menor. Barcala 1931 Glién.
17|7|C|997|18|7

FALCON 73 última serie, caja de cuarta, llantas de magnesio. Muy bueno. Tratar: de 8.30 a 12.30 y de 15 a 19 hs. en Srmiento 37. - Tel. 249755.
17|7|F|76379|18|7

FORD Falcon 1966. Vendo contado, estado general impecable. - Tel. 241665.
17|7|C|123|18|7

FORD Falcon 70, flamante, motor 188, 4ta. contado únicamente. Emilio Jofré 443 - Mendoza.
17|7|C|107|19|7

FIAT 600 mod. 72, chapa de Mza. Tel. 254349. Vendo particular.
17|7|C|100|18|7

FIAT 1.500 modelo 1969, impecable, vendo, permuto. - San Martín Sur 61. Godoy Cruz.
17|7|C|103|18|7

FIAT 600 mod. 70 líquido contado. - Patricias Mendocinas 1077 6º "A".
18|7|C|356|19|7

FIAT cupé 125 y 600, 0 kilómetro vendo. Damián Hudson 253.
18|7|C|352|18|7

FAIRLANE 500 con motor 221. Buen estado, gomas nuevas, modelo 70. Vendo o permuto por Rastrojero. Juan Jufré 2918. Ciudad.
18|7|C|369|19|7

FIAT 1.100, estado general muy bueno, facilidades. Olegario Andrade 641. Ciudad.
18|7|C|394|18|7

FIAT 600 - 63, vendo o permuto. Particular. Tel. 227126.
18|7|F|74182|18|7

FIAT 1100 1962 impecable pesos 24.000 y facilidades o permuto. O'Brien y Alberdi. San José.
18|7|F|76607|19|7

FIAT 1500 1968, motor 0 km. $ 42.000 y facilidades o permuto. O'Brien y Alberdi. San José.
18|7|F|76611|19|7

FIAT 600|1970 vendo únicamente ctdo. Ozamis Sur 285. Maipú.
18|7|C|630|20|7

FURGONETA Renault 4 1965 impecable $ 24.500 y facilidades o permuto. O'Brien y Alberdi. - San José.
18|7|F|76615|19|7

FORD Falcon 1975; Fiat 125-B 1973; Rural Ford Falcon 1973, flamantes. Vendo, permuto. - Don Bosco 99 - Ciudad.
18|7|C|319|18|7

FIAT 600, 64. Total 70.000. Olascoaga 1034. Ciudad.
18|7|C|151|18|7

GORDINI 1965 nuevito, $ 21.500 y facilidades o permuto. - O'Brien y Alberdi. San José.
18|7|F|76605|19|7

ISARD Rural 62, impecable, con facilidades. - Olegario Andrade Nº 641. Ciudad.
18|7|C|394|18|7

JEEP camioneta cubiertas nuevas m/60 vendo. Paraguay 3151 Mza.
17|7|C|006|19|7

MOTOR Bedford gasolero 350, 135 H.P., 6 cilindros, como nuevo, ajustado a 0 km. vendo. San Lorenzo 21. Cdad. De 9 a 12.30 y de 15 a 19.30 horas.
17|7|F|76353|24|7

MOTOS, motonetas y motocargas compro, contado. San Martín 1192. Las Heras.
15|7|C|654|19|7

MOTOR gasolero 1972; Chevrolet 350, caja, diferencial y frenos a aire. Vendo, Kiosco Alberti y San Martín. Drummond.
17|7|F|76457|19|7

MERCEDES Benz L-312, 1954, motor reparado a 0 km., con carrocería. 25 de Mayo 2586, casi esq. Sarmiento. Guaymallén.
18|7|F|76530|19|7

MOTORES Leyland. tres, modelo 1962, 150 H.P., verticales, funcionando, con repuestos. San Martín 1363, Tel. 4662, San Luis.
18|7|F|76704|20|7

OPEL Rural 60 impecable, recibo camioneta. San Martín 1192, Las Heras.
17|7|C|164|19|7

OFERTA Estanciera 58 buen estado. Total $ 23.800. Entre Ríos Nº 125.
18|7|C|392|18|7

OPEL 1958 muy bueno, $ 12.900. y facilidades o permuto. O'Brien y Alberdi. San José.
18|7|F|76603|19|7

OPORTUNIDAD vendo camión G.M.C. 47; coche Kaiser completo o como repuesto, 1 batería de 12 volts. Ituzaingo 1936. Ciudad.
18|7|T|5171|19|7

PARTICULAR vendo Torino Grand Routier 1975, 5.000 kms. Avenida España 1219. Playa Estacionamiento.
2|7|F|72910|21|7

PEUGEOT 403, estado general muy bueno permuto. Olegario Andrade 641, Ciudad.
18|7|C|394|18|7

PARTICULAR vendo Valiant I. Tratar. Falucho 717. Dorrego. - Teléfono 243398.
18|7|T|5183|20|7

PARABRISAS para moto vendo, seminuevo. Patricias Mendocinas 700. Maipú.
18|7|F|76801|18|7

PICK-UP Jeep IKA 1967, carrozado. Impecable. Vendo, permuto. - Don Bosco 99 - Ciudad.
18|7|C|319|18|7

PARTICULAR vende Fiat 128-73. Pasar después de 14 hs. Ozamis 785 - Maipú. Tel. 972657.
18|7|F|76701|18|7

PEUGEOT 504, 71, dueño vende, precio oportunidad. Pellegrini Nº 1342. San José. Tel. 259552.
18|7|C|232|19|7

RASTROJERO 72, con cúpula, vendo, particular. Recibo auto chico Fiat 600, Citroen, Renault 70 en adelante. Resto contado. Godoy Cruz 2137, Glién. - Teléfono 261414.
17|7|T|5149|18|7

RURAL Rambler 1966 equipada $ 29.500 y facilidades o permuto. O'Brien y Alberdi - San José.
18|7|F|76621|19|7

R-12 73, motor chico, vendo contado. - Bra. de los Andes 193 - San José. Glién.
18|7|C|348|20|7

RENOLETA 4 1968 impecable $ 32.500 y facilidades o permuto. O'Brien y Alberdi. San José.
18|7|F|76613|19|7

RENAULT Dauphine 1964 varios garantidos $ 19.500 y facilidades o permuto. O'Brien y Alberdi. San José.
18|7|F|76617|19|7

RENAULT 6, 70. Total 125.000. - Olascoaga 1034. Ciudad.
18|7|C|151|18|7

RENAULT 12 0 km., vendo. Contado y 18 meses sin intereses. San Juan 1436.
18|7|C|292|19|7

TRACTOR Fiat 411 R., poco uso, seminuevo, 40 HP, vendo. Tomas Thomas 290. San Martín, Mendoza, Tel. Mendoza 261492.
15|7|F|76013|18|7

TORINO 4 puertas, blanco, profesional vende urgente únicamente contado; muy poco uso, modelo 71, $ 17.500.000. Alvarez Thomas 1415. Godoy Cruz.
16|7|C|781|18|7

URGENTE vendo motor y caja completos Bedford m|65 en buen estado. Precio total $ 13.500.000. Tiburcio Benegas 444|50. G. Cruz.
18|7|F|74193|20|7

URGENTE vendo cupé Chevrolet 47. Precio total $ 2.400.000. Tiburcio Benegas 444|50. G. Cruz.
18|7|F|74190|20|7

VENDO Fiat 600|1969, impecable. Rioja 1350. Teléf. 215180.
12|7|C|724|18|7

VENDO Bedford, balancín 66 motor diferencial nuevo. San Martín 2953, Las Heras.
13|7|C|163|20|7

VOLKSWAGEN, gomas nuevas, motor nuevo, tapizado impecable, contado únicamente. San Martín 2214. Cdad.
16|7|C|837|18|7

VENDO Peugeot 403-61. Contado únicamente. - 25 de Mayo 551, Las Heras.
17|7|C|66|18|7

VENDO Taxi Ford Falcon modelo 1970. - Coronel Díaz 65, Ciudad.
17|7|T|5135|19|7

VENDO chequera Rombo 80 c/20 cuotas. Godoy Cruz. 52 San José Glién.
17|7|C|998|18|7

VENDO Chevy modelo 70 56.000 kms. reales. Cubiertas radiales estado impecable y Valiant 4º modelo 68 última serie, buen estado. Joaquín V. González 371 esquina Espejo. Dorrego.
17|7|T|05108|19|7

VENDO camioneta Ford F-100, modelo 67, "una joya". Jorge A. Calle 268, Ciudad.
17|7|C|137|18|7

VENDO o permuto, De Soto 40, ajustado, pintura nueva, p|automotor p|desarme, compro. Retiro a domicilio. Tomás Guido 2140. Las Heras, Bº Pellicier. S. Bravo.
17|7|C|164|20|7

VENDO carrocería para camión, de madera. Barandas volcables. Perito Moreno 350, G. Cruz.
17|7|F|74173|18|7

VENDO Citroen 3 CV, Mod. 1970, buen estado. Contado. Lavalle 160, 1er. piso, Dpto. 1.
17|7|C|176|18|7

VENDO motor Fiat diesel, nuevo, 6.000 Kms., 165 HP. Teléfonos: 262172 - 261743.
17|7|F|76501|21|7

VENDO Citroen 3 CV, mod. 69. - Derqui 836. Godoy Cruz. Tel. 224392.
18|7|C|349|18|7

VENDO motor Ford Falcon mod. 66. Tel. 258427, de 15 a 20 hs.
18|7|C|368|19|7

VENDO varios automóviles con facilidades. Lamadrid 336. Cdad. T. 243820.
18|7|C|334|18|7

VALIANT III 1965 muy bueno $ 29.500 y facilidades o permuto. O'Brien y Alberdi. San José.
18|7|F|76609|19|7

VENDO cúpula de Dodge DP-200 excelente estado o permuto por cúpula térmica. Diferencia a convenir. Sulpacha 728, Ciudad.
18|7|C|286|20|7

VENDO Cupé Torino 69 m|71, llantas magnesio; y Ramble 65 impecables. - 9 de Julio 2610. Tel. 252515.
18|7|C|293|19|7

VENDO camioneta Chevrolet modelo 1973. Tratar: La Plata 327, Mendoza.
18|7|C|289|18|7

VENDO Auto Unión mod. 1965. Contado y facilidades. Tratar: sábado de 15 a 19 hs en Gutenberg 734, Ciudad.
18|7|C|290|18|7

VENDO Torino coupé m/73, impecable; recibo auto menor precio. Ortiz 1399. G. Cruz. B/Parque.
18|7|T|5169|19|7

VENDO Dodge Coronado automático, modelo 72, estado excelente, única mano, con 37.000 kms. reales, llantas especiales, cubiertas radiales nuevas. Valor m$n. 19.500.000. Contado y facilidades. 9 a 13 y 16 a 20 hs. Avda. España 1248. 6º Piso. Of. 73/79. Teléf. 251646.
18|7|F|76573|19|7

VENDO Fiat 1500, 67, Multicarga, c|cúpula. San Martín 610. 3º. Dpto. I.
18|7|C|243|244|19|7|D

VENDO rural Morris 66. Contado únicamente. Ver y tratar: Castelar 762. Ciudad, 4ª Sección.
17|7|C|241|242|18|7|A|D

4-S mod. 1973, vendo flamante estado, permuto, facilidades. José María Godoy 80. Las Heras.
18|7|C|407|18|7

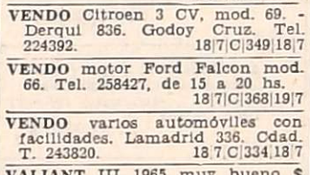

VENTAS VARIAS

A BUEN precio estanterías, guardarropas, y todo tipo de muebles metálicos p|oficina y comercio. Fabricante. Godoy Cruz 128. - Ciudad.
3|7|F|73262|2|8

A TRAJES, tapados, vestidos, camisas, pantalones. San Lorenzo 1797. Bº Sarmiento - Guaymallén.
12|7|C|700|20|7

A ZINC primera clavada, alfajías, soleras, pisos machiembrados, baldosas, rejas, hierro construcción, perfiles, sanitarios, etc. de demolición. Costanera 500 esq. Juan Gualberto Godoy, Dorrego.
13|7|F|75569|20|7

ALTO: S.R.L. Morwin. Estanterías metálicas, mostradores, vitrinas. Precios increíbles. San Martín Nº 520. Godoy Cruz. Teléfono 220308.
1|3|F|37733|Pte.

ALTA fidelidad, equipos completos de 15, 30, 50 y 90 watts, las mejores marcas. Facilidades. Radio Lux. Espejo 43.
13|7|F|75437|21|7

ANTIGUEDADES vendo, permuto, compro, sillas, aparador, apliques, braseros, mesitas, varias cosas más. José F. Moreno 2050, Ciudad.
18|7|C|333|20|7

BALANZAS, cortadoras de fiambres, sierras y picadoras de carne, heladeras comerciales. Unidades nuevas y usadas. Amplios créditos. San Martín 202. Ciudad.
1|7|F|32311|Pte.

BIANCHI legítima, balanzas, hornos, etc. directo fábrica. Tel. 243280.
21|6|F|70842|Pte.

BALANZAS, heladeras, estanterías nuevas, usadas. Bianchi legítima. Tel. 251749. S. Martín 2614.
11|7|F|75073|Pte.

BLOCKS para construcción, prensados y vibrados a máquina. - Mitre 3480. Ciudad.
17|7|C|069|19|7

CAR-STEREOS Norman, Kenia, con mueble y bafles para usarlo en el hogar. Completo pesos 8.012. Radiolux. Espejo 43, Garibaldi 374.
13|7|F|75428|21|7

CABALLOS mansos de tiro a toda prueba vende Andrés Molina. - Callejón Los Italianos Km. 8 - Rodeo de la Cruz.
14|7|C|269|18|7

COCINA gas 3 quemadores, horno, grande, reforzada, vendo buen estado. Cabral 269. Sección 5ta. Mza.
18|7|C|299|18|7

CACHORROS sensacionales Doberman importados interesados vecinos. San Martín 2232 (Ciudad).
18|7|C|302|20|7

COMEDOR flamante, aparador vitrina, mesa, 6 sillas, valor real $ 120.000, líquido $ 4.000 total. Dormitorio con ropero, $ 8.000. Hoy solamente. Confraternidad Ferroviaria 579. Ciudad. Por Videla Castillo al 3100.
17|7|C|237-38|18|7|A|D

CACHORRO león americano (puma) vendo, tratar Aristides Villanueva 129, Ciudad, Teléfono 249591 y 292117.
18|7|T|5175|19|7

DORMITORIOS, comedores, living, jardín, juegos muy bonitos, sofá-cama, sillones, sillas, mesas, televisores, cunitas, coches bebé y toda clase artículos hogar. Precios ocasión. Coronel Plaza 63. Ciudad.
18|7|C|402|18|7

DREAN, lavarropas sin uso vendo. Tratar de 15 a 19 hs. Av. España 1057, 7º piso, 12.
17|7|C|104|105|18|7|D

ESTANTERIAS metál

SULFATO DE AMONIO

GEBUTOX - SULFATO DE COBRE EN PIEDRA

OSVALDO E. ZANETTI y CIA.

Boulogne Sur Mer 460 - Teléf. 22645 - Gral. San Martín

MENDOZA

18|7|F|76577|20|7

BARBECHOS

CON CERTIFICADO DE PUREZA

Barbera D'Asti, Bonarda, Lambrusco, Malbeck, Verdot, Tempranilla, Merlot, Pedro Ximénez, Ugni-Blanc, Moscatel Rosado, Torrontés Riojano y otras.

H. L. BALDIN OFRECE PRECIOS MODERADOS Y FINANCIADOS SIN RECARGO

Informes y ventas, escritorio: SAN MARTIN 565 - MENDOZA

TELEFONOS 291570 - 215603

18|7|C|305|21|7|A

A Productores

De la provincia, Distribuidora dispone importante capital para compra rápida: Tomates - Duraznos - Fruta desecada.

Sin intermediarios.

Por carta: Combet 2074

J. L. Suárez (B. A.) - Sr. Zamboni.

18|7|F|76440|18|7

FELIPE BELLENE

Sigue regalando!

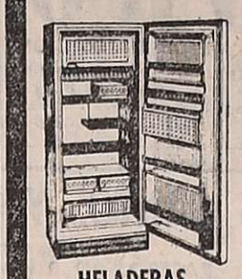

HELADERAS

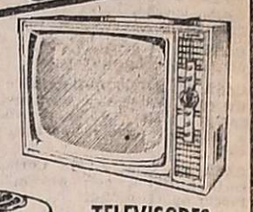

TELEVISORES

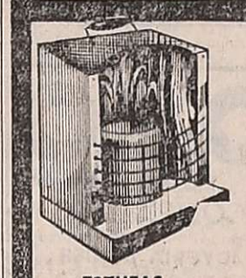

ESTUFAS

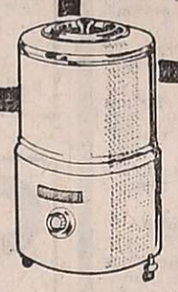

LAVARROPAS

COCINAS

Las mejores marcas a los mejores precios

BICICLETAS - PLANCHAS - AFEITADORAS - OLLAS A PRESION - CAR STEREO KENIA - LICUADORAS - CALEFACTORES - CAFETERAS ATMA Y COPPOLA CONVECTORES SIMPLEX - MAGICLIK - RADIOS A TRANSISTORES Y MIL COSAS MAS.

Nadie vende tan barato como

FELIPE BELLENE

La casa que le conviene

ENTRE RIOS 89 Y SAN MARTIN 940 - MZA.

ORO

PAGO MEJOR PRECIO

PATRICIAS MENDOCINAS 1519

A 20 metros calle Las Heras.

16|7|C|902|25|7

HUEVOS

DEL DIA

Precios Especiales a Revendedores y Minoristas

Granja Avícola LA CASTELLANA

GRANJA Nº 1: Carril Godoy Cruz 5273, Villa Nueva

GRANJA Nº 2: Carril Rodríguez Peña - Luzuriaga - Maipú (a 500 mts. de Urquiza)

MERCADO CENTRAL: Puesto Nº 17 - 19.

DEPOSITO: Calle Uruguay 247 - San José.

18|7|C|223|21|7|A

ORO

PLATA - PLATINO - BRILLANTES

Compro al mejor precio de plaza. O. F. $ 250. Voy a domicilio.

Sarmiento 50. Local 5. Tel. 244960

14|7|C|75|23|8

CAJA DE QUINTA

ADAPTABLE A CUALQUIER CAMIONETA O CAMION

$ 31.000

San Martín Sur 1104 - G. Cruz

18|7|F|76549|18|7

SEMILLAS VENDO

Zonahoria Chantenay importada. Tomate Rossol. Cebolla Sintética Nº 14. - Julio A. Roca 264 - Teléfono 257507

18|7|C|270|18|7

SE NECESITA SECRETARIA

BUENA DACTILOGRAFA

Preferiblemente perito mercantil o con amplios conocimientos administrativos. - Presentarse en Godoy Cruz y Milagros. Rodeo de la Cruz.

REFINERIAS DE MAIZ

18|7|C|252|18|7

USTED PONE EL CHANCHO

Nosotros las Especias

y obtendrá en su CARNEO verdadero sabor casero. - Aji, pimentón, pimienta, etc. Y... de 9 a 17 hs. venga y pruebe nuestro café GRATIS.

TORRAICO

A. Calle 42 — Dorrego

18|7|F|76544|29|7|A

DEPARTAMENTOS

3 dormitorios - Frontal sobre calle San Lorenzo.

2 dormitorios - Contrafrente en Galerías Plazza

1 dormitorio - Kolton, sobre calle Gutiérrez.

VENDE: MANDATARIA INMOBILIARIA

ESPEJO 231 — TELEF. 259554

18|7|F|76660|18|7

OFERTA

Bujías Champion ..... $ 50

Unidad sellada 12 v. . $ 120

MORON 388 — MENDOZA

18|7|T|5180|20|7

VENDO

CEBOLLAS

TELEF. 242248

ALEM 18 — MENDOZA

18|7|C|393|18|7

VENDO

DODGE DP 600

Modelo 1972. Estado impecable.

ZEVALLOS 48 - GODOY CRUZ

(Frente Barrio Parque)

18|7|C|379|18|7

VENDO

Rastrojero 71 $ 200.000 - Fiat 1600, 69 $ 100.000. - Contado.

ALBERDI 185 - SAN JOSE.

1|7|C|43|1|7

Fiat IAVA

0 Km.

Peugeot 504

1969

Perfecto estado

VENDO

San Juan 242 - Ciudad

17|7|F|76461|18|7

VENDO

DODGE POLARA DIESEL

0 KILOMETRO

RIOJA 1448 MENDOZA

18|7|F|76655|21

CAÑOS LAMINADOS

15 x 15 - 20 x 20

25 x 25 - 30 x 30

40 x 40 - 20 x 30

20 x 40 - 20 x 50

30 x 50

Pellegrini 1218 - S. José

Mendoza

18|7|F|76651|18|7

ORO

HASTA $ 180 Y 250.

ESPEJO 271.

2do. PISO - Of. 1.

18|7|F|76647|18|7

FIAT 1500 - 69

Verdadera joya - Hoy líquido. Precio contado. Total $ 85.000

San Martín Sur 1104 — Godoy Cruz.

18|7|F|76663|18|7

A SEÑORITAS

Estudiantes Agronomía

Alquilo habitación amoblada frente plaza Chacras de Coria y otra en ciudad, céntrica.

TELEFONO 250081

18|7|C|275|18|7

MOTOR DIESEL 4 CILINDROS

Especial para camión chico o bombeo. - Precio oportunidad. $ 38.000 - San Martín Sur 1104

GODOY CRUZ.

18|7|F|76650|18|7

AMI 8

Modelo 1973

IMPECABLE - VENDO

GARIBALDI 183 — MENDOZA

Horario comercio

18|7|C|336|18|7

CHACARERO

Con familia numerosa, necesito, para chacra melones, totalmente mecanizada. Frente asfalto, micro puerta. Bandera de los Andes 3574. Villa Nueva - Teléfono 261630.

18|7|F|76625|18|7

ALAMBRE

Usado, vendo. 17/15 800 Kgs. y 14 para viña, 600 Kgs.

25 DE MAYO 1184/86

CIUDAD

18|7|T|05186|19|7

FALCON

De Luxe, 6.000 Km. "Flamante", permuto por casa, o casa quinta. - Teléf. 227126.

18|7|F|74181|18|7

CITROEN 3 CV

0 Km.

AUTO y FURGON

Teléfs.: 245498 246206

18|7|C|333|18|7

Pollos y Huevos

Vende Granja Santa Fe

Precios sin competencia

Bruno Morón - Coquimbito

Teléf. 972893.

18|7|F|76664|19|7

VENDO

DODGE 1500

0 kilómetro - 1975

—FACILIDADES—

Huarpes 860 - Mendoza

18|7|F|76631|18|7

SE VENDE HIERRO 4,2 EN BARRA

y rollo hasta 10 toneladas, alambre 17 y 14. Todo a menos precio oficial.

CERVANTES 1317 - GODOY CRUZ

TELEFONO 220274 — MENDOZA

18|7|F|74177|18|7

ORO

Alhajas - Monedas

GOLD ESPEJO 102

POLLOS TERMINADOS

—VENDO—

BARCALA 1969 — BENE AS

TELEFONO 2204 9

18|7|F|76362|18|7

CAÑO LAMINADO

20 x 20 x 0,9

25 x 25 x 0,9

$ 40 el kilo

TELEF. 254253

18|7|F|76852|18|7

Avisos Clasificados

(Viene de la Pág anterior)

Compras Varias

A BENTURINO. Martillero. Teléf. 248730 y 244335. Av. Colón 659. Ofrezca muebles, antigüedades, artículos de hogar. Anticipo dinero. 2,1 F 7828 Pte.

A. SELLA Martilleros. Tel. 247447. Tiburcio Benegas 776, ofrezca muebles, artículos hogar, máquinas usadas. - Dinero en el acto. 11,2 F 36991 Pte.

A TRAJES, sacos, pulóveres, camisas, pantalones, vestidos, colchones, cama, radio, bicicleta. Teléfono 262324. Guajardo.

10|7|C|331|18|7

A AMITRANO - Martillero. Teléf. 247711. Aristides Villanueva 332, ofrezca muebles, antigüedades, maquinarias, artículos generales. Pagamos mejor. Anticipamos dinero. 9,6|F|12224 Pte.

A TRAJES usados compro; pantalones, camisas, pulóveres, ropa dama, niños. Llamar teléfono 252411. Alberdi 77.

13|7|C|53|22|7

AMADO - Al contado compro muebles, cocinas, garrafas. Art. en general. San Martín 1991. Teléf. 216764 - Ciudad.

18|7|F|76522|18|7

COMPRO contado, motores eléctricos, compresores, soldadoras, agujereadoras, bobinados motores eléctricos, rápidos. San Martín 359. Las Heras.

6|7|C|971|4|8

TAMBORES vacíos 200 litros. Ofrecer Teléf. 223103.

17|7|C|916|21|7

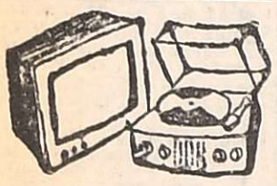

Combinados, Cambiadores y Televisores

A COLOCAMOS tubos TV nuevos y reparamos a domicilio, créditos hasta 8 meses. Teléf. 248066. Radiolux. Espejo 43. Talleres, Garibaldi 374.

17 3 F 38427 Pte.

LA CASA del Tocadiscos. Servicio autorizado Winco. Repuestos legítimos. Trabajos garantidos. - Rioja 1342. Teléf. 216215.

17|7|F|76287|21|7

Ocupaciones Varias Pedidas

EMPLEADA necesito, para residencial. - Rioja 1558, Ciudad.

18|7|C|291|18|7

EMPLEADA trabajo fácil y liviano. Alvear 1826. G. Cruz.

18|7|F|74184|18|7

IMPORTANTE empresa cosméticos necesita vendedora. No se sonifica. Colón 126, 4º p., Dpto. 1, Ciudad.

17|7|C|144|18|7

JARDINERO dos medios días semanales. Rondeau 131.

18|7|T|5187|18|7

NECESITO oficiales, ½ oficiales armadores de hierro para construcción. Tratar: Miller Nº 243. Dorrego, Gllén. Mza. De 19 a 22 horas. 16|7|C|787|788|18|7|D

NECESITO farmacéutica. - Teléf. 240714. 18|7|T|5139|19|7

NECESITAMOS personal de ventas con experiencia. Presentarse en Libertad 1130. Villa Nueva. 17|7|C|229-230|18|7|A|D

NECESITAMOS vendedores as, importante organización en Cuyo. Hoy 18 a 21 hs. Godoy Cruz 976 - San José - Gllén.

18|7|C|300|18|7

OFICIALES albañil necesito urgente. Gobernador González 612 - asi esquina Paraguay, Ciudad.

18|7|C|320|20|7|D.

PERSONAS ambos sexos, de 14 a 60 años, que deseen ingresar a taller metalúrgico, mecánico o industrial o independizarse. Inscríbase curso básico acelerado, de máquinas, herramientas. - Además cursos de tornería, soldadura, electricidad del automóvil, interpretación de planos industriales, mecánica automovilística. Todos cursos prácticos. Fundación E.C.A. - Juan G. Godoy 969 (altura calle Dorrego al 500). Guaymallén.

18|7|F|76602|18|7

PARA cuidar, hombre mayor impedido físicamente; doy vivienda a cambio. Hablar 261887.

18|7|C|57|18|7

SE NECESITAN colocadores de puertas. Pago bien. Morón 223, Ciudad.

18|7|C|276|277|18|7|D

TALLER Bueno y Fruci - Remedios Escalada 2331 Dorrego. Necesita oficial y ½ oficial pintor de auto. 18|7|T|5168|18|7

VENDEDOR domiciliario de ropería a crédito con experiencia y clientela. De mañana. Ameghino 165, cuidad. De tarde: San Martín 2250, Ciudad.

17|7|C|258-29|18|7|A|D.

VENDEDORES y ayudantes de vendedores, necesita "Coca Cola" Edad: de 21 a 26 años. Deberán saber manejar camiones livianos, poseer registro de conductor y aptitud para la venta. Será favorable para lograr ascensos acreditar estudios secundarios o equivalentes. Presentarse de 15 a 17 horas, en Cervantes 960. - Godoy Cruz.

17|7|F|76345|18|7

OFRECIDAS

EL TECNICO alemán repara todas las marcas de televisores a domicilio y en el día, con calidad europea. También atiende sábados y domingos. Tel. 244229.

15|7|C|070|24|7

OFRECESE fundidor especializado en acero. Necochea Nº 756 Ciudad - Mendoza.

|71|7|2C39-4|180|7

OFRECESE familia boliviana para chacareros. - Arredondo 446 - San José - Guaymallén.

18|7|C|309|18|7

PARA caseros se ofrece matrimonio competente p cualquier trabajo; él trabaja administración pública medio día; ella libre todo el día. Sin pretensiones de zona. Tel. 255156. Mahona.

18|7|C|373|19|7

SEÑORA con referencia, cuida enfermo día o noche. Saavedra 955, San José.

17|7|C|128|19|7

SE OFRECE topógrafo chilena egresada Universidad Técnica. Escribir Poste Restante: B. (2), Diario LOS ANDES.

18|7|C|357|19|8

SE OFRECE chica buena presencia medio día tarde o por horas. Preferible matrimosjo solo tratar Beltrán 243, Ciudad, familia Gómez, portón rojo.

18|7|C|328|18|7

SEÑOR con permiso internacional para conducir se ofrece en viajes excursiones, etc. Martín Zapata 217, Cdad. - Sr. Brauch.

18|7|C|275|19|7

SE OFRECE señora competente para cuidar enfermos, muy responsable, a cualquier hora, precio a convenir. San Martín 439. Dpto. 7. Sra. Cristina.

18|7|F|76670|19|7

Ofrecidos Varios

EMPRESA CIPOLLETTI

DESTAPAR CLOACAS

Teléfonos 260570 y 261695

A - Destapar cloacas, desagües, plomería, gas, instalaciones de calefones, destape instantáneo c equipo moderno de cañerías de agua caliente, albañilería, pintura, impermeabilización techos. - Atendemos domingos y feriados.

18|7|C|390|18|7

EMPRESA GODOY CRUZ

A DESTAPAR CLOACAS

DE URGENCIA

Teléfono 244064

Atiendo: Luján, Maipú, Chacras de Coria. Destapo cañerías de agua caliente con equipos modernos. Plomería, limpieza de calefones y cocinas.

17|7|C|135|18|7

EMPRESA NUEVA YORK

A DESTAPAR CLOACAS

Teléfono 246529

Reparo y limpio calefones en el día. Sopleteo de cañerías de agua caliente. - Instalo estufas.

17|7|C|135|18|7

A DESTAPE cloacas, cañerías en general, reparación calefones. Servicio rápido. Noguera. T. 243865.

1|7|C|632|18|7

A DESTAPAR cloacas desagües cañerías, calefones gas, plomería. "Trabajos garantidos". Tel. 250617.

3,10,F,39365,Pte.

"A - CALEFONES" a gas exclusivamente reparamos. "Instantáneos y térmicos". Santa Fe 238, ciudad. Teléfonos 258853 y 261408.

27|6|C|762|30|7

A DOMICILIO reparamos heladeras familiares, comerciales, lavarropas. Asesoramiento gratis. - Teléfono 260136. 7,9,F,25946,Pte.

A DESAGOTE de pozos y cámaras sépticas, destape cañerías. "La Higiénica". Bradsen 1344 - Dorrego. Teléfono 291126.

17|6|C|598|22|7

A DESAGOTE pozos y cámaras sépticas. Destape cañerías. "La Higienica". Brandsen 1344. - Dorrego. Teléfono 291126.

17|6|C|598|22|7

A CALEFONES, plomero, gasista, lavarropas, estufas, instalaciones, precios razonables, atención inmediata. T. 246434.

28|6|C|697|20|7

A DESAGOTE pozo y cámara séptica, destape cloacales. La Moderna. teléfono 243865.

30|6|C|632|1|8

A BUEN plomero, gasista. Económico. Visitas gratis. Calefones, cañerías, destapes. Teléfono 216085.

11|7|C|12|18|7

A CONSTRUCCIONES refacciones techos, plomería, mosaicos, azulejos, pintura yesería. Facilidades. - Teléfono 293221.

14|7|C|255|19|7

A DESTAPAR cloacas plomería, gasista, calefones, Tel. 242928. Juan B. Justo 564. Godoy Cruz.

6|7|C|382|099|22|7|D

A DESTAPAR cloacas, desagües cañerías agua caliente cañerías, gasista, plomero. T. 255589.

14|7|C|328|18|7

A CALEFONES, estufas, limpieza, instalación, destapo cañerías agua caliente. - Trabajos garantidos. Teléfono 255589.

14|7|C|328|18|7

A HELADERAS, lavarropas, termocalefones, servicio rápido, seguro, garantido. - Cayetano Silva 2938, Cdad. Teléfono 250471.

14|7|C|311|31|7

A COMPAÑIA Integral de Limpieza. Teléfono 220283. Alfombras sueltas. Pisos alfombrados. Juegos de living. Encerado - Lustrado. Equipos modernos. Trabajos garantizados. Rivadavia 956. Godoy Cruz (Mendoza). 17|7|F|76321|18|7

"A" - REPARACIONES domiciliarias d lavarropas, estufas, calefones instantáneos, cocinas. Rioja 355. Tel. 216496. Urgencias.

18|7|C|409|18|7

A DOMICILIO instalo, limpio y reparo cocinas, calefones, estufas, etc. Tel. 220734.

7,3,F,39502,Pte.

A DESAGOTE de pozos limpieza de cámaras, Bº UNIMEV. M-6, C-18. - Tel. 261745.

11,3,F,40682,Pte.

A - DESTAPAR cloacas, arreglo de artefactos sanitarios, gas, albañil, destape de cañerías agua caliente y fría, reparaciones en general. Trabajo garantido. Teléfono 215092. 24|6|C|201|22|7

A DOMICILIO arreglo bidet, inodoros, flotantes, cocinas y calefones cualquier tipo. - Teléfono 261593. 3|7|C|207|5|8

A PLOMI-GAS, Service urgente calefones, estufas, cocinas, plomería en general. Instalaciones. Cloacas, destapes. T. 252897.

10,7|C|389|19|7

A IMPERMEABILIZACIONES, terrazas, zinc, cielorraso, Telgopor, pintura de casas. Garantía. Financiación. Tel. 254475.

13|7|C|13|20|7

A DOMICILIO se ofrece plomero servicio rápido. Tel. 257286.

14|7|C|327|18|7

A DOMICILIO se ofrece plomero servicio rápido. Tel. 220322.

14|7|C|023|18|7

A DOMICILIO se ofrece plomero. servicio rápido. T. 259929.

14|7|C|023|18|7

A PULIR, plastificar pisos madera arreglos, garantía. Casa Caputo T. 256785, C. 15|7|C|478|24|7

A INTEGRAL Constructora, refacciones, ampliaciones en general, cloacas, gas, agua, luz, pintura. Perforaciones horizontales. Demoliciones, todo en construcción. Pedir presupuestos sin compromisos. José F. Moreno 1407. Tel. 254647, Mza.

16|7|F|76152|18|7

¡ARREGLAMOS su techo! Cimpermeabilizaciones Novasfalt Anr 5. Personal experimentado. Tel. 250679. 18|7|C|271|20|7

ALEM 427, Televisión, radio, electrodomésticos, cerrajería, carpintería, albañilería, Tel. 247773.

18|7|C|315|24|7

COLCHONERO a domicilio: lana, pullman, cotín. Arreglamos camas; estiramos elasticos. Teléfono 258860. 4|7|C|458|4|8

COLCHONERO: Arreglo colchones pullman y de lana. Tel. 218989.

17|7|C|87|18|7

EMPRESA de pintura, precios módicos, rápidez y seriedad. Teléf 256348. 15|7|C|489|19|7

ELECTRICIDAD, instalaciones y reparaciones generales; protección integral. Instalación de disyuntores. Tel. 254779.

16|7|F|76173|19|7

EX MECANICO "Singer" arreglo máquinas coser. Tel. 240350. - Godoy Cruz 6235 - Guaymallén.

18|7|C|288|24|7

EX MECANICO Eslabon de Lujo, arregla lavarropas. Tel 249364.

18|7|C|412|18|7

IMPERMEABILIZACION de techos, terrazas, albañilería general pintura, cielorrasos tergopol. Tel. 255378. 19|6|C|503|28|7

IMPERMEABILIZACIONES, arreglamos cualquier tipo de techo. Trabajo garantizado. Godoy Cruz 116. Tel. 215299. 18|7|C|376|19|7

LUSTRO, arreglo, reacondiciono cualquier tipo y clase de muebles. Teléfono 257819.

15|7|T|5083|18|7

LUSTRAMOS, reformamos y tapizamos muebles. Teléfono 261271, 254070, Villa Nueva.

15|7|F|75984|18|7

PLOMERO destape cañería agua, cloacas, arreglo calefones, gas. Tel. 223449.

12|7|C|697|10|8

PLETAS y [illegible] domicilio. Garantía. Alberdi 263. Ciudad. Teléfono 216546.

13|7|C|225|27|7

PINTURA imitación papel, texturas, buen precio. Tel. 241667.

17|7|C|139|20|7

PLOMERO, gasista, albañilería, pintura. Espejo 156. Tel. 241914.

18|7|C|365|18|7

SE HACEN encofrados y armaduras de hierro en obra. Cervantes 1317. G. Cruz. T. 220274.

18|7|F|74179|19|7

TAPICERIA, retapizamos todos los estilos, juegos de living, sillas, sillones. Retiramos a domicilio. Cnel. Plaza 781. Ciudad. - Teléf. 256781. 17|7|C|996|23|7

Educacionales

A ALUMNOS secundarios preparamos t ma.erias. Buenos Aires 330 5º F. Tel. 253639.

19|6|C|438|23|7

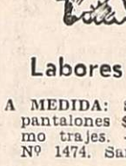

Academias

10 CURSOS promocionales de Alas Deltas en Mendoza $ 2.500, teórico y práctico completo. San Martín 359. Las Heras.

16|7|C|836|18|7

GUARDERIAS

BABY SITTER profesional, atiende niños día y noche a domicilio. Teléf. 221015.

18|7|C|367|18|7

CASAS RODANTES Y EMBARCACIONES

ANTILOPE 3 y 4 cuchetas, cocina-baño, 1ª calidad, entrega inmediata. Biritos 595. G. Cruz.

17|7|C|001|19|7

NEVADA: Siempre de temporada. Jesús Serna 175 - Maipú.

27|6|F|13066|31|7|D

Labores Femeninas

A MEDIDA: Sastre profesional, pantalones $ 120 y $ 150 reformo trajes. - Damián Hudson Nº 1474. San José.

17|7|C|86|18|7

"ARIES" Boutique: Corta faldas, pantalones, vestidos, por $ 40 y los confecciona en 24 horas. Galería Plazza. Local 31.

4|7|C|504|20|7

ABRIGOS a medida en gamuza, cuerina. Modelos exclusivos. Mitad precio centro. Martínez de Rosas 735, ciudad.

13|7|C|240|19|7

MOISES completos, desarmables, hermosos modelos, tapizados, bordados. Granaderos 2783. Mza.

15|7|F|75905|30|7

SE OFRECE modista a domicilio. Teléfono 221291 - Señora Juana.

17|7|C|55|18|7

TEJIDOS de punto confeccionamos a medida en máquinas industriales. Juan B. Justo 441. Dpto. A. Ciudad.

18|7|C|227|18|7

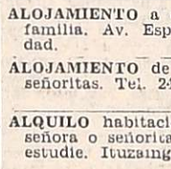

Ley 11867

LEY 11.867. — Yolanda Mercedes Páez de Balmaceda y Norma Corina Balmaceda comunican que venden al Sr. Alberto C. Schultz Hodgson su negocio denominado Chelina Chef e|Av. Colón 418, Mza. Reclamos de ley en el mismo.

16|7|C|930|18|7

Foto Cine Grabadores

FOTOGRAFOS profesionales: Vendo Polaroid nueva, contado únicamente. - Sr. Arce. Misiones 464, Las Heras. (Altura Dr. Moreno 2400).

18|7|C|303|20|7

VENDO cámara fotográfica Kodak Reflex, nueva. Entre Ríos Nº 326 - Mendoza.

18|7|F|76630|21|7

Pensión y Piezas Amobladas

A MATRIMONIO solo o 2 personas honorables, ofrezco habitación amueblada, d|cocina. Salta 2.80. 1|8|7C|246|18|7

ALQUILO dos piecitas modestas con agua, $ 1.200. Tratar Frente 2153. Tratar de tarde. Barrio Pellicier, Las Heras. Micro 5 y 6. 18|7|C|358|18|7

ALQUILO habitación grande a señoritas o señoras solas; amobladas. Francisco de la Reta Nº 1188 - San José. Guaymallén. 18|7|C|347|18|7

ALOJAMIENTO a caballeros, casa familia. Av. España 1927. Ciudad. 18|7|C|331|19|7

ALOJAMIENTO de categoría para señoritas. Tel. 241052.

18|7|C|337|19|7

ALQUILO habitación amoblada a señora o señorita que trabaje o estudie. Ituzaingó 2167.

18|7|T|5182|18|7

ALQUILO habitaciones amobladas, teléfono, cochera. Fco. de la Reta 945. (Sin derecho a cocina). 17|7|T|5174|19|7

ALOJAMIENTO para caballeros desde $ 25. Montecaseros 1571.

18|7|C|375|18|7

ALOJAMIENTO muy distinguido casa familia, señor honorable. - Tel. 257994. 18|7|T|5192|18|7

CASA de familia da hospedaje a señoritas. Avellaneda 375, G. Cruz. Tel. 227274. (½ cuadra cancha).

17|7|T|5154|19|7

CASA familia, hospedaje estudiante, empleada, habitación sola o compartir. Teléf. 256440

18|7|C|243|18|7

CASA familiar alquila habitación amoblada a tres caballeros. Garibaldi 92. 1 cuadra Arcanco.

18|7|F|74183|18|7

DOY alojamiento en pequeño departamentito a matrimonio o persona sola. Pellegrini 724. Godoy Cruz. 18|7|T|5177|18|7

RESIDENCIAL para matrimonios, empleados, estudiantes, atención completa, Roque Sáenz Peña 266 ciudad. Teléfono 218517.

16|7|T|05094|18|7

VIANDAS calidad acreditada, nuevas vacantes. Ferroviarios Argentinos 384. Ciudad.

14|7|C|335|18|7

VIANDAS a domicilio, tres platos abundantes $ 70.000 m|n. por mes. Teléf. 247417. Espejo 772. ciudad. 17|7|T|5132|18|7

VIANDAS a domicilio, comidas caseras, 2 platos abundantes. - Aristides Villanueva 217. Tel. 245954.

17|7|C|111|18|7

Arriendos y Cambios

A PROPIETARIOS indicamos que pueden alquilar mediante nuestro sistema, evitándose dificultades. Usted siempre cobra. Acostúmbrese a pedir informes de quien le ofrece sus servicios. Solicítenos detalles amplios. José Federico Moreno. Ex director de la Cámara de Alquileres. San Lorenzo 332. Teléfono 249745. 16|7|C|917|18|7

A $ 2.900.- Casita próxima a Buena Nueva, c|muebles. José Federico Moreno (n.). San Lorenzo 332. 18|7|C|346|18|7

A $ 3.500, casa s|Rodeo d|la Cruz, c|garaje; micros puerta. - José Federico Moreno (h.). San Lorenzo 332. 18|7|C|346|18|7

A $ 4.500, cuadra panadería, Maipú (Centro), buena actividad. José Federico Moreno (h.) San Lorenzo 332. 18|7|C|346|18|7

A ALQUILERES 100% seguridad. Evite problemas de cobranza, cobre puntualmente. Pague o no el inquilino usted cobra igualmente. Estas y otras ventajas ofrecemos; alquile por nuestro intermedio, ganará tranquilidad y seguridad. Visite nuestras oficinas, o solicite tasador s|compromiso. "Provivienda". - Perú 1214. T. 218277 - 255813.

11|7|C|88|31|7

A LIMA Suárez alquila casa 6º Sección, 2 dorm., teléf. pesos 4.800. P. Mendocinas 1427, ciudad. 17|7|F|76474|18|7

A LIMA Suárez alquila amplio departamento amoblado, 2 dorm., escritorio, living comedor, garaje, Teléf. $ 7.000. P Mendocinas 1427, ciudad.

17|7|F|76476|18|7

A $ 2.800.- Oficina c|baño privado. 9 de Julio y Espejo. "Provivienda" - Perú 1214.

18|7|C|287|18|7

A. OPORTUNIDAD: Local c|baño, 18 mts. $ 2.000. Salta. - C. W. Puebia. Tel. 244043.

18|7|C|326|18|7

ALQUILAR necesitamos casas y departamentos, $ 4.000, $ 5.000 y $ 8.000, para clientes seleccionados. Excelentes garantías. Consulte sin compromiso. "Provivienda" - Perú 1214. Teléfs. 218277 - 255813.

18|7|C|287|18|7

ALQUILO departamento 1ra. categoría, 3 dormitorios y dependencias de servicio, $ 6.000. Ver y tratar: Gutiérrez 680, 5º piso. Dpto. 3, de 19 a 22 hs.

17,7|T|5151|18|7

ALQUILO departamentito semiamueblado para una o dos personas, sin niños. Coronel Díaz Nº 329. Ciudad.

18|7|C|351|18|7

ALQUILO: s|9 de Julio oficinas desde $ 200.000; local pl. baja c|subsuelo, $ 900.000; San Lorenzo, local, $ 600.000; Alem 70, local para negocio o depósito, $ 180.000. Canizo Puebla - Rivadavia 757. Tel. 247949.

18|7|F|76521|18|7

ALQUILO oficina céntrica, opción teléfono, $ 2.250 mensual. Tratar: 9 de Julio 1189. 2º Piso. Oficina 20 y España 1121. Local 3.

18|7|C|370|18|7

ALQUILO casa antisísmica, ciudad, 3 dormitorios, c|placares, l comedor, c|comedor, cochera. baño, patio. Montalto Inmobiliaria. Coronel Díaz 316.

18|7|C|407|408|18|7-D

BUSCO alquilar casa o departamento un ambiente. Ofrecer Tel. 226235. 18|7|C|251|18|7

CIUDAD: alquilo buena casa, 2 plantas, l|comedor, 3 dormitorios, patio, terraza, garage y dependencias. Llaves: F. J. Sapunar San Lorenzo 315. Cdad.

17|7|F|76430|18|7

DISPONGO de ½ salón con vidrieras en peluquería de damas. Tel| 240350.

17|7|C|83|18|7

"DEPARTAMENTO" amoblado completo. Céntrico, frontal, 2 dormitorios, 2 baños, $ 8.000. "Benturino" - Colón 659. Teléfono 246927. 18|7|F|76590|18|7

GERENTE de empresa necesita urgente alquilar casa o Dpto. Teléf. 253853 15|7|F|76005|18|7

ALQUILAR necesitamos casas y departamentos, $ 4.000, $ 5.000 y $ 8.000, para clientes seleccionados. Excelentes garantías. Consulte sin compromiso. "Provivienda" - Perú 1214. Teléfs. 218277 - 255813.

18|7|C|287|18|7

ALQUILO departamento 1ra. categoría, 3 dormitorios y dependencias de servicio, $ 6.000. Ver y tratar: Gutiérrez 680, 5º piso. Dpto. 3, de 19 a 22 hs.

17,7|T|5151|18|7

ALQUILO departamentito semiamueblado para una o dos personas, sin niños. Coronel Díaz Nº 329. Ciudad.

18|7|C|351|18|7

ALQUILO: s|9 de Julio oficinas desde $ 200.000; local pl. baja c|subsuelo, $ 900.000; San Lorenzo, local, $ 600.000; Alem 70, local para negocio o depósito, $ 180.000. Canizo Puebla - Rivadavia 757. Tel. 247949.

18|7|F|76521|18|7

ALQUILO oficina céntrica, opción teléfono, $ 2.250 mensual. Tratar: 9 de Julio 1189. 2º Piso. Oficina 20 y España 1121. Local 3.

18|7|C|370|18|7

ALQUILO casa antisísmica, ciudad, 3 dormitorios, c|placares, l comedor, c|comedor, cochera. baño, patio. Montalto Inmobiliaria. Coronel Díaz 316.

18|7|C|407|408|18|7-D

BUSCO alquilar casa o departamento un ambiente. Ofrecer Tel. 226235. 18|7|C|251|18|7

CIUDAD: alquilo buena casa, 2 plantas, l|comedor, 3 dormitorios, patio, terraza, garage y dependencias. Llaves: F. J. Sapunar San Lorenzo 315. Cdad.

17|7|F|76430|18|7

DISPONGO de ½ salón con vidrieras en peluquería de damas. Tel| 240350.

17|7|C|83|18|7

"DEPARTAMENTO" amoblado completo. Céntrico, frontal, 2 dormitorios, 2 baños, $ 8.000. "Benturino" - Colón 659. Teléfono 246927. 18|7|F|76590|18|7

GERENTE de empresa necesita urgente alquilar casa o Dpto. Teléf. 253853 15|7|F|76005|18|7

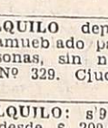

Servicio Doméstico Pedidos

A EMPLEADAS con o sin retiro, $ 60 a 200.000. Morón 284. Teléfono 291104. 14|7|C|160|18|7

A EMPLEADA cama adentro departamento chico. Sueldo pesos 150.000. Colón, 510, 1er. Piso, Dpto. "B".

11|7|C|471|18|7

"A" EMPLEADAS necesito ½ día, t|día, cama adentro; b|sueldos. España 1683. Tel. 259168.

14|7|C|18|18|7

A EMPLEADA cama adentro, sepa cocinar, sin lavar ni planchar, con referencias. Gutiérrez Nº 650, piso 2º. Dpto. 18.

17|7|T|5138|16|7

A EMPLEADA necesito para Buenos Aires; muy buen sueldo. San Martín 1273.

18|7|C|835|18|7

A - EMPLEADA medio día, con referencias, necesito. Avda. España 985. 2º piso. Departamento E. Ciudad. 18|7|C|407|18|7

EMPLEADA quehaceres domésticos. Granaderos 1065, Cdad.

17|7|C|951|18|7

EMPLEADA c|adentro, c|referencias, Dpto. chico. - Sueldo $ 170.000. Beltrán 376, Dpto. 8 Godoy Cruz, Tel. 221670.

18|7|C|301|19|7

EMPLEADA para matrimonio solo se necesita de 8 a 15. España 688. Dpto. 4.

18|7|T|5167|18|7

NECESITO empleada mayor de edad, cama adentro, sueldo pesos 120.000. Tratar: Huarpes Nº 2397, ciudad. Tel. 217655

17|7|T|5144|18|7

NECESITO empleada cama adentro, sueldo de 100.000 a 180.000 pesos. Teléfono 227791.

17|7|T|5133|19|7

NECESITO empleada cama adentro con referencias. Llamar Tel. 250693 en hora de la tarde.

18|7|C|814|17|7

SE NECESITA empleada para tareas de la casa, ½ día; buen sueldo. Tratar de mañana de 10 a 12 horas, Zabalza 153. Mendoza. Micro 12.

17|7|T|5134|17

SEÑORA o señorita para quehaceres domésticos cama adentro. Vélez Sársfield 1083. Dpto. 1. Teléfono 244988. Llamar de 9 a 15.

18|7|T|5176|18|7

SEÑORA sola con niño necesito quehaceres residencial, céntrico. Tratar: Malvinas Argentinas 900. Godoy Cruz. 18|7|C|375|18|7

OFRECIDOS

A MORON 284 solicite empleadas seleccionadas y garantizadas. Tel. 291104. 14|7|C|160|18|7

"A" EMPLEADAS seleccionadas "Agencia España", Seriedad y garantía. - España 1683. Teléfono 259168. 14|7|C|18|18|7

AGENCIA L

Vilas ganó en Holanda a J. Fassbender

HILVERSUM, (Holanda), 17 (Télam-Esp.) — Guillermo Vilas se clasificó hoy para disputar las semifinales del torneo internacional que se está jugando en esta ciudad al vencer al representante de Alemania Federal, Juergen Fassbender por 6-3 y 6-3.

El marplatense, preclasificado primero, definió el match en magnífica forma, con voleas que resultaron imparables para el alemán. Además, subió a la red en los momentos oportunos ante el entusiasmo del público que lo tiene por favorito.

Entre los otros tres clasificados para las semifinales figura el paraguayo Víctor Pecci, quien será el rival del argentino. Pecci realizó este año, antes de iniciar la temporada internacional, varios cotejos de práctica y exhibición con el argentino, en nuestro país. Se trata, por lo tanto, de dos tenistas que se conocen virtudes y defectos.

En la otra semifinal se enfrentarán el yugoslavo Zeljko Franulovic y el alemán Uli Pinner.

Marziali y Almirón hoy en Córdoba

CORDOBA, 17 (Télam). -Pelearán mañana, en el Centro Sportivo Córdoba, el campeón local de los medianos, Roberto "Rocky" Marziali y Alberto Almirón, sexto en el ránking argentino.

El match es el comienzo de una serie de confrontaciones a fin de determinar el challenge del actual campeón, Antonio Aguilar, que deberá defender aquí su título.

El atractivo de la pelea de mañana está dado por la circunstancia de que Almirón fue vencedor de Rufino Cabrera y éste a su vez ganador de Marziali.

El programa se completará con una serie de combates entre novicios.

Polo

Los días sábado y domingo próximos habrá polo en El Plumerillo, desde las 15. Cotejarán por el trofeo "Dirección Provincial de Turismo" los equipos de San Alberto, Los Indios y San Carlos.

Copa "Newton"

Las selecciones de Uruguay y la Argentina se enfrentan hoy

BUENOS AIRES, 17 (Télam). — No se solucionarán los problemas del seleccionado nacional de fútbol en la próxima gira que realice pues Boca Juniors y River Plate, seguramente, seguirán negando sus jugadores, según manifestó el presidente de la delegación que partió esta mañana para Montevideo, donde mañana se enfrentarán Uruguay - Argentina, por la copa "Newton".

José Colón Fernández, quien viajó al frente del conjunto nacional a las 10.30 desde el aeroparque metropolitano y es presidente del club Témperley, manifestó a un cronista de "Télam", refiriéndose a la negativa de esas dos populares entidades del fútbol porteño a ceder ayer sus futbolistas a César Menotti, entrenador del seleccionado nacional, pues los utilizaron para integrar sus respectivas escuadras que en la víspera disputaron una fecha del campeonato Metropolitano: "Estos problemas se resuelvan con la buena voluntad de los dirigentes, es decir, de nosotros mismos".

Respondiendo a una pregunta si el problema se iba a repetir cuando el seleccionado efectuara su gira por Europa, dijo: "creo que no se superarán los problemas actuales. Todos saben que la base de la selección está formada por jugadores de River, Boca e Independiente, de manera que creo que estos episodios se van a repetir. Por lo tanto, en el futuro, los compromisos no solamente tendremos que aceptarlos verbalmente, sino también firmarlos. De esta forma estos problemas quedarán eliminados".

Por su parte, Menotti dijo ser optimista con respecto al partido de mañana, ya que el equipo estará conformado con futbolistas de gran capacidad "a pesar de las pequeñas dificultades que se han tenido que enfrentar".

Después mostró su confianza en que la selección se vea en el futuro compensada con un trabajo de jerarquización y esto depende de los dirigentes: "en este sentido —afirmó— habrá que demostrar al pueblo argentino si realmente estamos capacitados para tener una selección que trabaje con vistas al mundial de 1978. Si los directivos creen que no, de ninguna manera pueden tener un técnico que esté perdiendo el tiempo y originando gastos sin beneficio, yo no tengo ningún interés que no sea el de la selección. De ninguna manera voy a permitir la intromisión de ninguna institución dentro de los planes de trabajo, que fueron resultados con mucha anterioridad para ser estudiados. Una vez que fueron aprobados, de ninguna manera voy a permitir que se cambien sobre la marcha".

Los futbolistas que viajaron para disputar el partido, que se llevará a cabo en el estadio Centenario a las 15.30, fueron los siguientes: Lavoipe, Asad, Housemann, Galván, Bochini, Passarella, Alonso, Ortiz, Carrascosa, Paolino, Troncoso, Rocchia, Valdano, Baley, Mario Killer y Solari.

El probable equipo que iniciará el partido mañana es el siguiente: Lavolpe (Bánfield), Mario Killer (Rosario Central), Troncoso (Vélez Sársfield), Rocchia (Ferrocarril Oeste) y Carrascosa (Huracán); Asad (Vélez Sársfield), Galván (Independiente) y Alonso (River Plate); Houseman (Huracán), Bochini (Independiente) y Ortiz (San Lorenzo de Almagro).

La delegación retornará el sábado a las 11.50.

Copa Newton

MONTEVIDEO, 17 (UPI). — Las selecciones nacionales de Uruguay y Argentina tradicionales rivales del Río de la Plata, se enfrentarán mañana en disputa de la copa Newton.

Los dirigentes futbolísticos uruguayos estimaron que unas 50.000 personas presenciarán el encuentro, que se realizará en el estadio Centenario a partir de las 3.30 P.M. (18.30 KMT).

La delegación argentina llegó a Montevideo al mediodía de hoy, y se aloja en un hotel céntrico.

La selección uruguaya formará con: Corbo, Peruena, Villazan, Morales, Rivero, Mier, Lorenzo, Unanue, Morena, Silva y Ocampo.

Brandao DT de la selección brasileña

RIO DE JANEIRO, 17 (Télam). — Osvaldo Brandao asumió hoy en la concentración en Belo Horizonte, la dirección técnica de la selección del Estado de Minas Gerais que representará a Brasil en el campeonato Sudamericano de fútbol.

Brandao, director técnico de la selección nacional brasileña dijo que llevaría la supervisión técnica del seleccionado mineiro y que venía a sumar y no a dividir.

Agregó que confiaba en los jugadores y que era una cuestión de honra hacer un buen papel en el Sudamericano de fútbol, principalmente frente a los argentinos.

Brandao será asistido por los técnicos que ya trabajaban con el equipo: Telé y Hilton Chaves y destacó que los tres "dirigiran el team como si fueran una sola persona".

El técnico pidió a los jugadores "paz, amor y tranquilidad" y seña o que lo que falta es entusiasmo, anunciando que se propone inyectar ánimo, estimando que quizás no sean necesarios refuerzos de otros Estados.

Brandao dijo a los periodistas que deberán ajustarse a determinados horarios para mantener contactos con técnicos y jugadores.

El secretario del club de Esquí Las Cañas, doctor Alfredo Eduardo Magnani, visitó la sección deportes del diario LOS ANDES, acompañado por los profesores franceses, provenientes de la provincia de Alpe D'Huez Francia.

Esquí en Cruz de Caña

Estuvo de visita en la sección Deportes del diario LOS ANDES, el secretario del club de esquí Cruz de Caña, doctor Alfredo Eduardo Magnani, acompañado por los profesores franceses que provienen de Alpes D'Huez (Francia), señores Henri Colliard (superior), Roland Sannicolo (medio) y las señoritas Christine Priencx y Nora Magnani (principiantes).

Dijo Magnani que el 26 del corriente será inaugurado el refugio instalado entre Punta de Vacas y Puente del Inca, que cuenta con capacidad de 40 camas con servicio de alojamiento bar y restaurant. Igualmente se pondrá en movimiento el andarivel fijo que tiene 600 metros de longitud y 200 metros de desnivel.

Las instalaciones, siguió diciendo el señor Magnani, pueden utilizarla con preferencia por los socios y particulares siempre que la capacidad lo permita —en estos últimos—.

Los socios abonarán por alojamiento $ 80 y por el uso del andarivel $ 70. Los particulares deberán ajustarse a los precios establecidos por la comisión directiva.

Actualmente la entidad cuenta con 250 socios y los profesores dictarán cursos particulares de una o dos personas durante una hora diaria y cursos colectivos de 3 a 5 personas durante 2 horas.

También habrán curso de capacitación de slalon para niños de 10 a 15 años, cursos especiales para niños de 2 a 7 años, y una hora diaria sin cargo para socios.

Por último, la entidad tiene un equipo de competición infantil que será preparado esmeradamente por los profesores especializados en esa rama del deporte del esquí y un servicio de movilidad de los ómnibus que hacen el recorrido hasta Uspallata.

Ciclismo en el Prado Español habrá el domingo

Organizado por la subcomisión de deportes del Centro Español del Parque Gral. San Martín, una competencia ciclística denominada "3 Horas a la Americana", reservada para pedalistas de primera a cuarta categoría. Por otro lado, el sábado, la entidad ha organizado pruebas para menores, damas y veteranos, a partir de las 14, en el mismo escenario.

El domingo se inicia un torneo de fútbol

Organizado por la Liga Amateur de Fútbol de Godoy Cruz —de reciente creación— dará comienzo el próximo domingo, a las 10, en la cancha de Colonia Hogar, el primer campeonato de fútbol denominado "Tomás Godoy Cruz". En el acto inaugural, desfilarán los clubes participantes y luego se sorteará el primer partido del torneo.

Los clubes participantes son los siguientes: Cima co, Juventud Unida, Argentino, Amagro, Alianza, Martín Fierro, Lomoro, Parque Sur, Estudiantes, Central Alborada, Calise, W. Robles, Bella Vista y A. Condarco.

Concurrirán como invitadas autoridades provinciales y departamentales.

Sillas sobre ruedas

Delegación argentina viaja hoy a Europa

BUENOS AIRES, 17 (Télam) — Argentina estará representada en la 25ª edición de los juegos internacionales de Stoke, Mandiville, Inglaterra, que se iniciarán el próximo 20 y en los Panamericanos de México, que tendrán lugar entre el 4 y el 17 de agosto.

La delegación de nuestro país, que partirá hoy a las 17 desde Ezeiza, está integrada por cincuenta miembros, entre deportistas, dirigentes y médicos. Participará en las siguientes disciplinas: atletismo, natación, esgrima, tenis de mesa y básquetbol, en el que es doble campeón masculino y femenino.

El torneo de Inglaterra —en el que actuarán 52 países— presenta una novedad en materia de política deportiva, ya que por primera vez Sudáfrica concurrirá a un torneo internacional con una delegación integrada por blancos y negros.

Este mediodía se ofreció una conferencia de prensa en el Servicio Nacional de Rehabilitación seguida de un agasajo a los deportistas.

La representación argentina presidida por el profesor Héctor Eusebio Ramírez, cuenta a los siguientes deportistas discapacitados: Lucy González Parra (La Plata), Susana Masciotra (Capital), Ana Tizzani (Rosario) Silvia Tedesco (Capital), Angélica Viglione (Don Torcuato), Eugenia García (**Mendoza**), Noemí Sacchi (Rosario), María Cristina Benedetti (Ramallo), Susana Momeso (Santa Fe), Marcela Rizzoto (Rosario), Graciela Di Simone (Rosario), Graciela Gazzola (Rosario), Graciela Puy de Costantini (Santa Fe), Susana Bainer (Capital), María Cristina Spara (Capital), Hugo Fuentes (Capital), Raúl Di Paolo (**Mendoza**), Carlos Loza (Berisso), Honorio Romero (Santa Rosa-La Pampa), Daniel Tonson (Capital), Miguel Ovidio Galván (Santiago del Estero), Raúl Langhi (Santa Fe), Leonardo Mariño (Isidro Casanova), Raúl Valladares (Capital), Luis Pérez (**Godoy Cruz-Mendoza**), Horacio Brusa (Santa Fe), Héctor Leurino (Santa Fe), José Luis Costantini (Santa Fe), Ramón Ricardo Bringas (Santa Fe), Juan Vega (Santa Fe), Luis Grieb (Carapachay-Bs. As.), Juan Manuel Palavicino (Santa Fe), Víctor Brandoli (Ciudad Evita), Héctor Bertot (Rosario), Gerardo Ruiz (Santa Fe), Néstor Seoane (Avellaneda), Oscar Daniel Tartabul (Rosario), y Pablo Lunazzi (Bahía Blanca).

Acompañarán a la delegación los médicos Ricardo de Azcuénaga y Arturo Castagnaro; los auxiliares técnicos Carlos Balsecchi, Juan Hachmann y Juan Rodríguez; las auxiliares Ana Boyanoski, Luisa de Pino y Humberto Villanucci, y los técnicos Domingo Petrone, Hugo Ríos y Luis Pino.

Rácing y Unión hoy para la TV

BUENOS AIRES, 17 (NA). — En Avellaneda, para la televisión, se podrá ver en acción mañana a las 20.50 a los dos directores técnicos que más propulsaron el fútbol-máquina actual: Osvaldo Zubeldía (Rácing) vs. Juan Carlos Lorenzo (Unión de Santa Fe) se disputarán los honores en el encuentro adelantado de la trigesimosegunda fecha, decimotercera de la segunda rueda, del campeonato Metropolitano de fútbol.

Los locales deberán intentar tomarse revancha del oprobioso 1-7 de la primera rueda, contando con un equipo debilitado anímica y estructuralmente —tiene suspendidos a Squeo, Díaz, Scotta, Buzzo y Paggiola— frente a un equipo santafesino que no sólo busca consolidarse en la segunda colocación del torneo, sino que viene de una serie invicta de 7 partidos, sin que en ninguno de ellos les marcasen goles.

Difícilmente sea un buen partido, pero la confrontación de tácticas y estratagemas quizás justifique los 90 minutos frente al televisor.

Probables equipos:

Rácing: Suárez; Marenda, Truebba, Domínguez y Brites; Pereyra, Cardaccio y Jorge; Gotardi, Fortunato y Giordano. D.T.: Osvaldo Zubeldía.

Unión: Gatti; Silguero, Trullet, Jáuregui y Merlo; Espósito, Suñé y Tojo; Mastrángelo, Luque y Marchetti. D.T.: Juan Carlos Lorenzo.

Cancha: Rácing.

Hora: 20.50.

Partido número 1 del Prode (149).

Los árbitros

BUENOS AIRES, 17 (Télam). — El Colegio de Arbitros de la AFA, procedió esta noche a sortear los jueces que controlarán los encuentros por la 32ª fecha del certamen Metropolitano y la 21ª del campeonato de primera división "B", que se dispustarán el sábado y domingo próximos.

Esta es la nómina de partidos y jueces:

Metropolitano

Rácing vs. Unión de Santa Fe (mañana, a las 20.50, por TV). Angel Coerezza; Estudiantes de La Plata vs. Argentinos Juniors, Oscar Veiró; Vélez Sársfield vs. San Lorenzo de Almagro, Roberto Barreiro; Colón de Santa Fe vs. Témperley, Luis Pestarino; Rosario Central vs. Newell's Old Boys, Roberto Maino; River Plate vs. Atlanta, Teodoro Nitti; Bánfield vs. Ferro Carril Oeste, Alberto Ducatelli; Huracán vs. Gimnasia y Esgrima de La Plata, Juan C. Rodríguez; All Boys vs. Independiente, Jorge Romero; Chacarita Juniors vs. Boca Juniors (sábado, 21.15, en Vélez Sársfield), Roberto Goicoechea.

Primera "B"

Flandria vs. Talleres, Héctor del Bello; Defensores de Belgrano vs. Tigre, Juan Rolando; Comunicaciones vs. San Telmo (en All Boys), Derval Parenti; Arsenal vs. Estudiantes de Buenos Aires, Juan C. Ponfil; Nueva Chicago vs. Los Andes, José Aramburo; Sarmiento de Junín vs. Central Córdoba, Alberto Clerc; Almirante Brown vs. Deportivo Morón, Luis Machuca; Almagro vs. Quilmes, Carlos Espósito; Sportivo Dock Sud vs. Sportivo Italiano, Pedro Feola; Lanús vs. Platense Jorge Sukutian.

Guía deportiva

Básquetbol

En el club Gimnasia y Esgrima de Rosario se reunirá el Consejo Directivo de la Confederación Argentina de Basquetbol y se efectuará además una asamblea general ordinaria y sesión del Consejo Federal.

La Federación Mendocina estará representada por su presidente, Antonio Tomás Quesada y como delegado a la asamblea, Carlos Pena.

En la oportunidad se efectuarán gestiones relacionadas con el campeonato argentino de clubes campeones y el XII campeonato argentino juvenil, a efectuarse en setiembre.

—Entre mañana y el domingo se cumplirá la sexta fecha de la primera rueda del campeonato juvenil de la Asociación Femenina de Básquetbol Mendoza.

El detalle es el siguiente: mañana, a las 16.30, YPF vs. Atenas, en Dorrego; Andes Talleres vs. UNC; Gral. San Martín vs. Juventud Mendocina; Murialdo vs. Godoy Cruz; domingo, a las 10.30, Independiente vs. A.M.S.A.; a las 10.30, U. V. Dorrego vs. Regatas; a las 10,45, Giol vs. Peuro Molina; a las 16.30, Obras Sanitarias vs. Olimpia.

Evita

La Municipalidad de la Capital, a través de la Dirección de Promoción y Desarrollo, informó que hoy, a las 20, ha citado a los inscriptos en atletismo masculino y femenino del torneo "Evita".

Es con motivo de una reunión especial para tocar temas relacionados a la iniciación de esta competencia, a efectuarse el domingo próximo, a las 9, en las instalaciones del Instituto Leonardo Murialdo, y el sorteo de equipos.

Torneo "Giuberti"

Atenas superó a San Martín por 73 a 66

Continuará esta noche en las instalaciones del Círculo de Suboficiales y Agentes de la Policía, el torneo de básquetbol "Esteban Giuberti". Jugarán, a las 20.45: San José vs. Anzorena, y a las 21.45: Seleccioaado Juvenil vs. Villa Hipódromo.

Reunión anterior

El seleccionado de primera "B" se impuso merecidamente al quinteto de Regatas por 62 a 53. En el otro partido, Atenas logró imponerse a San Martín por 73 a 66.

El quinteto "Apache" con esta victoria prácticamente se aseguró la clasificación en la zona "C", juntamente con Guillermo Cano, que en sus presentaciones logró salir ganancioso.

Atenas y San Martín protagonizaron un encuentro por demás atractivo. El período inicial tuvo un buen ritmo y ninguno de los dos pudo sacarse ventaja. En el complemento, la habilidad de "Pipio" Pedemonte para el emboque, desniveló las acciones y así de esta forma, Atenas logró un justiciero triunfo, ante un rival que lo exigió en todo momento.

Los equipos

Atenas (73): N. Pedemonte 23, F. Alemany 21, E. Rodríguez 2, E. Guyón 15, O. Bassino 4 (formación inicial); R. Gimeno 8, C. Soria y R. Correas. D.T.: Carlos Casal.

San Martín (66): R. Quiroga 14, E. Marroquín 4, J. Torresi 11, J. Barré 8, P. Quiroga 15, (formación inicial); Julio Quiroga 14. D.T.: Edgardo Cabezas.

Arbitros: Luis Lunardi y Humberto Díaz.

Copa América

Chilenos y peruanos igualaron uno a uno

SANTIAGO, (Chile), 17 (Télam especial). — Por el grupo eliminatorio número dos del campeonato sudamericano de fútbol los seleccionados de Chile y Perú igualaron en un tanto, en el encuentro que disputaron anoche ante 50.000 espectadores en el estadio nacional de Chile.

En el primer período, a los 12 minutos, abrió el marcador el chileno Crisosto e igualó el peruano Percy Rojas, a los 28 del complemento.

A las órdenes del colombiano Omar Delgado, secundado por Ramón Barreto, (Uruguay) y Luis Pestarino, (Argentina), así se alistaron inicialmente los equipos:

Chile: Vallejos; Galindo, Soto, González y L. Díaz; Lara y Las Heras; Veliz, Ahumada, Crisosto y Gamboa.

Perú: Sartor; Soria, Meléndez, Chumpitaz y R. Díaz; Velázquez, Quesada y Cubillas; Ramírez, Rojas y Oblitas.

Opiniones del técnico boliviano

SANTIAGO, (Chile), 17 (Télam-Latín). — El técnico de la selección boliviana de fútbol, Freddy Valda, calificó de justo el empate registrado anoche, aquí, entre Chile y Perú.

Valda asistió de incógnito al estadio nacional para "espiar" el encuentro de los dos rivales del cuadro boliviano por el grupo de la copa América.

El técnico boliviano se mostró muy cauteloso en sus declaraciones para juzgar a chilenos y peruanos. Expresó, empero, que la causa del empate de anoche radicó fundamentalmente en una cesión chilena del medio campo a su rival.

Manifestó que Chile es un buen equipo, rápido en el contragolpe y con habilidad en sus hombres ofensivos. "Deberemos trabajar mucho para neutralizar ese ataque en el partido del domingo", añadió.

Bolivia y Chile jugarán ese día en Oruro, en el segundo partido del grupo dos del torneo sudamericano.

Los peruanos poseen un buen medio campo de creación y será necesario que los bolivianos no se dejen llevar por ese sistema de juego, manifestó Valda.

Se suspendió a Deiber Garín, López y Averza

Para resolver sobre algunos expedientes pendientes, se reunió anoche el tribunal de penas de la Liga Mendocina de Fútbol. Los fallos fueron los siguientes.

Primera división: Andes Talleres vs. Independiente Rivadavia: suspensión por tres partidos al jugador Aníbal Deiber (Andes Talleres) —reincidencia— por insultos al árbitro. Suspensión por dos partidos al jugador Ramón López (Andes Talleres) por insultos al árbitro. Suspensión por cuatro partidos al jugador Ernesto Garín (Independiente Rivadavia) por agresión a puntapié a otro jugador. Multa de doscientos pesos al director técnico Orlando Garro (Andes Talleres) por ofensas al árbitro. Se lo inhabilita para ocupar su función, hasta tanto no abone el importe de la multa en la tesorería de la Liga Mendocina de Fútbol.

Maipú vs. Argentino: Suspender por ocho partidos al jugador Franco Aversa (Maipú) —doble reincidencia— por agresión a otro jugador, lesionándolo y obligándolo por ello a retirarse definitivamente del campo de juego en ese partido.

Con respecto a la protesta de un punto de Gimnasia y Esgrima contra Maipú, se informó que continúa estudiándose el expediente y posiblemente en la sesión del martes próximo, habría fallo definitivo.

San Carlos se impuso a La Consulta: 3-2

SAN CARLOS. — Estos fueron los resultados de los partidos de primera división de la Liga Sancarlina, jugados el domingo último: San Carlos 3, La Consulta 2; La Celia 2, Tres Esquinas 2; Chilecito 1, Eugenio Bustos 2; El Fortín 6, Furlotti 1. En intermedia ascenso: Bánfield 2, Juventud Unida 4; Calise 3, Pascual Toso 5; Pareditas 3, El Fuerte 1.

Las posiciones son éstas: 1ª "A": La Consulta y San Carlos 12; La Celia 10; Eugenio Bustos 9; Villa Chacón y Chilecito 5; Tres Esquinas y El Fortín 4, y Furlotti 3. En intermedia: Juventud Unida 12, Pareditas 9; Bánfield y Pascual Toso 5; Calise 3 y El Fuerte 2.

Pace con el mejor tiempo en Silverstone

SILVERSTONE, (Gran Bretaña), 17 (Télam-Esp.) — El brasileño Carlos Pace, coequiper de Reutemann, marcó hoy el mejor tiempo durante el primer día de ensayos para el gran premio automovilístico de fórmula uno que se disputará aquí el sábado próximo.

El santafesino se ubicó en sexto lugar.

Pace, ganador del gran premio de Brasil disputado en enero pasado, empleó 1' 19" 58|100 para recorrer el circuito de 4.718 kilómetros a un promedio de 213,370 kph.

Muy cerca del piloto de Brabham giró el italiano Vittorio Brambilla, con March-Ford, mientras que el argentino Carlos Alberto Reutemann estableció la sexta marca.

Los ensayos proseguirán mañana, pero de no modificarse el pronóstico meteorológico, que anuncia lluvia, resultará difícil superar los tiempos de hoy.

Los mejores registros de la jornada de hoy fueron los siguientes:

1º) Carlos Pace, Brasil, con Brabham, en 1' 19" 58|100; 2º) Vittorio Brambilla, Italia, con March-Ford, en 1' 19" 63|100; 3º) Niki Lauda, Austria, con Ferrari, en 1' 19" 70|100; 4º) Tom Pryce, Gran Bretaña, con Shodow, en 1' 19" 80|100; 5º) Emerson Fittipaldi, Brasil, con McLaren, en 1' 19" 90|100; 6º) Carlos Reutemann, Argentina, con Brabham, en 1' 20" 00|100; 7º) Clay Regazzoni, Suiza, con Ferrari, en 1' 20" 10|100; 8º) Jody Sheckter, Sudáfrica, con Tyrrell-Ford, en 1' 20" 20|100; 9º) Jochen Mass, Alemania, con McLaren, en 1' 20" 30|100; 10º) Tony Brise, Gran Bretaña, con Hill, y James Hung, Gran Bretaña, con Hesketch, en 1' 20" 50|100. El brasileño Wilson Fittipaldi obtuvo el 21º lugar con un tiempo de 1' 21" 70|100.

Alas Delta: entregan hoy licencias a pilotos

El Club CIDCAVA efectuará una entrega de licencias a sus nuevos pilotos de alas Delta, aprobados en el curso respectivo. El acto se cumplirá hoy, a las 20, en el Plaza Hotel. La nómina de los pilotos es la siguiente: Johan F. Bytebier, Hugo César Rodríguez, Antonio Mosquera, Juan Antonio Orfila, Juan Quero, Orlando Alegre, Armando Astesiano, Puerre Farmer, Roch Burton, Hans Peter Welti, Ruedi Kollner, Roberto Peage, Richard Blackmore y Harvey Blackmore.

Demostración

Asimismo se informó que el domingo en el dique Papagallos, desde las 14, se efectuará una demostración de vuelos con alas Delta, acto que sólo se cumplirá si las condiciones climáticas lo permiten, ya que el elemento fundamental para su práctica es el viento. Los vuelos los efectuarán pilotos de CIDCAVA y dos instructores de Suiza. Se utilizarán alas de fabricación suiza (una, verde y blanca) y tres fabricadas en esta provincia.

Se cobrará entrada para esta demostración: 30 pesos por vehículo.

Ajedrez

GENERAL ALVEAR. — En el Club Social General San Martín dio comienzo el torneo "Preparación" de ajedrez, en el que participan jugadores locales.

Los resultados logrados en los partidos jugados en la primera fecha, fueron los siguientes: Alberto Ferdkin ½, Javier Morán ½; Carlos Viñolo 0, José Campagnone 1 y R. García Sevilla 1, Alejandro Neme 0.

Edictos Judiciales

EDICTO. — Caja de Seguro Mutual Ley 1828, cita cinco (5) días beneficiarios Carlina Amalia Calle Vda. de Zanona para reclamos derechos seguro mutual. - Antonio Eduardo Schillagi Director Gerente Caja de Seguro Mutual.
15|7|C|117|19|7

EDICTO - Caja de Seguro Mutual Ley 1828, cita cinco (5) días beneficiarios Nicolás Segura Oviedo, para reclamos derechos seguro mutual. Carlos Raúl Nanclares, Subgerente a cargo de la gerencia.
15|7|C|629|19|7

EDICTO. — Caja de Seguro Mutual ley 1828, cita cinco (5) días beneficiarios Laura Aguirre Gibbs o Laura Aguirre de Goldsack para reclamos derechos seguro mutual. Carlos R. Nanclares, subgerente.
16|7|C|513|20|7

EDICTO. — Caja de Seguro Mutual ley 1828, cita cinco (5) días beneficiarios Hugo Machuca Torres para reclamos derechos seguro mutual. Carlos R. Nanclares, subgerente.
16|7|C|501|20|7

EDICTO. - Caja de Seguro Mutual ley 1828, cita cinco (5) días beneficiarios Ciro Buenanueva Villarruel para reclamos derechos seguro mutual. Carlos R. Nanclares, subgerente.
16|7|C|512|20|7

EDICTO. — Caja de Seguro Mutual Ley 1828, cita cinco (5) días beneficiarios Genaro Orue para reclamos derecho seguro mutual. - Antonio Eduardo Schillagi, Director Gerente, Caja de Seguro Mutual.
177|C|993|21|7

EDICTO. — Caja de Seguro Mutual Ley 1828, cita cinco (5) días beneficiarios Carlos Trione Napoletano para reclamos derechos seguro mutual. - Carlos Raúl Nanclares Sub-Gerente a cargo de Gerencia, Caja de Seguro Mutual.
17|7|C|062|21|7

EDICTO. — Juez Decimotercero Civil en autos Nº 56738 "Sánchez García Juan p|convocatoria acreedores - Hoi liquidación" pone a disposición de interesados proyecto distribución por Diez días a partir última publicación, habiéndose habilitado el feriado judicial el mes de julio a tal efecto Oscar Balmes, Secretario.
17|7|C|112|18|7

EDICTO. — Juez 2º Juzgado Civil San Rafael, Secretaría 4, cita herederos y acreedores de Felipe Woyskovsky, audiencia veintiuno Agosto, hora 8.30. - Héctor Dick Ulloa, secretario.
16|7|F|76046|25|7|A

EDICTO — Juez 16º Civil, autos 39.320, "Cano Jorge José Armando - Sucesión", cita y emplaza herederos y acreedores comparendo siete de agosto próximo, once horas. Secretaría Francisco Rodríguez. - Francisco Rodríguez, secretario.
C|847|16-18|7|y|1-3-6|8

EDICTO — Juez 15º Civil, cita herederos, acreedores, Orlando Inocencio Herrera, comparendo, 2 de setiembre, 12.30 hs. Expte. 1-3 - Rodolfo H. Puebla, secretario.
16|7|C| 848|18|y|1|3-6|8

EDICTO. — Caja de Seguro Mutual, Ley 1.828, cita cinco (5) días beneficiarios Exequiel o Ezequiel Elías Guevara Aragón, para reclamos derechos seguro mutual. - Carlos R. Nanclares, subgerente a cargo de gerencia.
18|7|C|232|22|7

EDICTO JUDICIAL. — Juez Sexto Civil, conforme dispone art. 25 Ley 14.394, cita a María del Carmen Servant a comparecer a juicio en autos Nº 82.073 "Saleg Juan Carlos c/María del Carmen Servant por declaración ausencia y pres. fallec.", en razón de que se ha solicitado se le declare ausente con presunción de fallecimiento. Cítase a comparecer a los autos a la presunta heredera de ignorado domicilio, Graciela Sandra Saleg y a estar a derecho en los mismos autos. - Alberto J. Sacchi Yori, secretario.
18|7|C|13|21|7

EDICTO. — Juez Civil Rivadavia, cita herederos y acreedores de Angel Antonio Viggiolo, comparendo 25 de agosto próximo, 10 horas. Autos 459. - Francisco D. Simón, secretario.
18|7|C|102|30|7|A

LICITACIONES

OFICINA DE COMPRAS Y SUMINISTROS
RIVADAVIA 422 - SAN LUIS
Licitación Pública Nº 24

Llámase a licitación pública Nº 24 para el día 7 de agosto de 1975 a las 9 horas, para la adquisición de DROGAS, MATERIAL DE CURACION, MATERIAL RADIOLOGICO, MATERIALES VARIOS, MEDICAMENTOS Y PSICOFARMACOS con destino al Hospital Psiquiátrico.

Por pliegos de condiciones y demás datos, recurrir a la Oficina de Compras y Suministros, Rivadavia 422, San Luis.

San Luis, 11 de julio de 1975.
16|7|F|76272|18|7|A

OFICINA DE COMPRAS Y SUMINISTROS
RIVADAVIA 422 — SAN LUIS
Licitación Pública Nº 25

Llámase a LICITACION PUBLICA Nº 25 para el día 8 de agosto de 1975, a las 11 horas, para la adquisición de ELEMENTOS VARIOS CON DESTINO AL LABORATORIO DE ANALISIS CLINICOS dependiente de División Bioquímica de Salud Pública.

Por Pliegos de Condiciones y demás datos, recurrir a la Oficina de Compras y Suministros, Rivadavia 422, SAN LUIS.

SAN LUIS, 11 de Julio de 1975
18|7|F|76545|21|7|A

MINISTERIO DE ECONOMIA
Corporación Empresas Nacionales
YACIMIENTOS PETROLIFEROS FISCALES
Administración Mendoza
LICITACION PUBLICA AM. Nº 1.208

Transporte combustibles líquidos livianos en camiones tanque, desde planta de almacenaje Luján de Cuyo, a distintos lugares de consumo de la Administración Mendoza.

Apertura: Día 11 de agosto de 1975, a las 11 horas, en calle Salta 672, Godoy Cruz, Mendoza.

Valor del pliego: $ 100.
18|7|F|76534|27|7

MUNICIPALIDAD DE TUNUYAN
LICITACION PUBLICA

Llámase a licitación pública para el día 31 de julio de 1975, a las 10 horas, para la provisión de lápidas y plaquetas para nichos.

Pliegos de condiciones y demás informes en Secretaría General.

Valor de la Carpeta $ 100.-

MARIA OLGA SAIZ
Comisionada Municipal

17|7|F|76277|19|7

MINISTERIO DE ECONOMIA
CORPORACION DE EMPRESAS NACIONALES
AGUA Y ENERGIA ELECTRICA
EMPRESA DEL ESTADO
GERENCIA EXPLOTACION REGIONAL CUYO
DIVISIONAL MENDOZA
Licitación Pública Nº 7/75

Llámase a LICITACION PUBLICA para el día 11 de Agosto de 1975, a las 11 horas, por la contratación de la mano de obra con provisión parcial de materiales necesarios, para efectuar las obras de redes de distribución de energía eléctrica en la Provincia de Mendoza. Proyecto Nº 5170/74 (C.A.S.).

PRESUPUESTO OFICIAL: $ 1.340.200,00.

PLIEGOS E INFORMES: Oficina de Compras - Avda. San Juan 470 - Mendoza.

VALOR DE LA DOCUMENTACION: Trescientos pesos. ($ 300,00).

OBRA DEL PLAN TRIENAL PARA LA RECONSTRUCCION Y LIBERACION NACIONAL
18|7|F|76566|22|7

BANCO DE MENDOZA

Llámase a licitación para la provisión e instalación de letreros luminosos, en el edificio de calles San Martín y Gutiérrez.

LICITACION Nº 59/75 - 261. LETREROS LUMINOSOS

Apertura: 4 de agosto de 1975 a las 11 horas.

Pliegos e informes: Dpto. de Compras y Licitaciones, Gutiérrez 51, subsuelo, Mendoza.

Valor de la carpeta: $ 150 (Pesos ciento cincuenta).
16|7|F|76100|18|7

MINISTERIO DE ECONOMIA
CORPORACION DE EMPRESAS NACIONALES
YACIMIENTOS PETROLIFEROS FISCALES
DESTILERIA LUJAN DE CUYO
LICITACION PUBLICA 70 - Nº 155

Llámase a LICITACION PUBLICA para PROVISION DE TRES (3) PICK-UP NAFTERAS 0 Km.

APERTURA: Día 31 de julio de 1975, a las 12 horas, en Y.P.F., Destilería Luján de Cuyo.

PLIEGOS: Administración Destilería Luján de Cuyo (Compras y Contrataciones), en días hábiles de lunes a viernes de 8 a 12 hs.

VALOR DEL PLIEGO: VEINTE PESOS ($ 20,00).
15|7|F|75805|24|7

Oficina de Compras y Suministros
— RIVADAVIA 422 —
SAN LUIS
LICITACION PUBLICA Nº 26

Llámase a Licitación Pública Nº 26 para el día 8 de agosto de 1975 a las 9 horas, para la adquisición de UNA COSECHADORA DE PAPAS A DISCOS MOTRIZ DE 28", con destino a la Dirección de Agricultura.

Por Pliegos de Condiciones y demás datos, recurrir a la Oficina de Compras y Suministros - Rivadavia 422 - SAN LUIS.

SAN LUIS, 11 de julio de 1975
16|7|F|76274|18|7|A

CORREO ARGENTINO MENDOZA
Concesión Nº 47/Dto. 8º Tarifa Reducida
Concesión Nº 228 Franqueo a Pagar

LOS ANDES

MENDOZA — Viernes 18 de Julio de 1975 — Año XCIII — Núm. 30.986

Novedades del fútbol

"Azules": reaparecen Bazán y Chavero

Ayer en todos los clubes hubo sesión de fútbol y los directores técnicos tuvieron la última oportunidad para ver en acción al presunto equipo titular que actuará en la 19ª fecha.

Cambios "Azules"

Un partido amistoso sostuvieron ayer Huracán Las Heras e Independiente Rivadavia. Ganó el 'Globito" 3 a 2 y en los "Azules" quedó ya la posible alineación que enfrentará a Boca Juniors el domingo. En la defensa, reaparecerá Roberto Chavero, ya recuperado de la lesión que lo mantuvo inactivo. En el medio, Eduardo Bazán remplazará al suspendido Tomás Carlovich, y en el ataque, ante las suspensiones de Ibáñez y Palavecino, jugarían Oros, Lugo y Moreno o Rudavetz.

En Andes Talleres

También los "Azulgranas" dirigidos por Orlando Garro ya tienen el equipo que viajará al Este para jugarle a San Martín. Talleres alinearía a Gavasci; Giuberti, Cattáneo, Orrego y Pericoli; Cruz, Ibarra y Luis García; Quiroga, Santana y Basso o Navarro.

Equipo "Albirrojo"

Ya se conoce la formación del Atlético San Martín. Habrá cambios en las tres líneas y todos ellos importantes. Por ejemplo en la defensa reaparecerá Rodolfo Zuvialde en

Otra vez en el medio campo "Azul", estará Eduardo Bazán. Junto a Dante Garro y Eduardo Velázquez, formarán la línea de volantes contra Boca Júniors.

remplazo de Juan Carlos Pereyra, quedando el fondo integrado con Gramari, Zuvialde, Dubrowszczyck y Maryllack. La línea de volantes la formarán Astrada, Mosconi y Márquez. Mientras que en la ofensiva estarán Fachetti, Guzmán y Monárdez. Es decir, que no estarán Tello —suspendido—, Gómez y Costantini.

Spitalieri y Reyes

Dos variantes se introducirían en la formación del Deportivo Maipú que jugará el domingo con Huracán. En la defensa, se produciría la reaparición de José Basilio Spitalieri. El ex "Azul" entraría para remplazar al suspendido Loivall. En el medio campo, retornaría Reyes en lugar de Raúl Galeassi que también ha sido sancionado por el tribunal de penas.

Interés por "Cruzados"

Desde el club San Luis (San Rafael), San Martín, (San Juan), Gimnasia y Esgrima y Atlético San Martín, han llegado al Deportivo Maipú pedidos por jugadores. Por ejemplo desde el sur solicitaron a Pedro Palazzo. Los sanjuaninos quieren a Muñoz y Palazzo; Gimnasia a Pedro Palazzo. Galeassi y Muñoz. Finalmente, se supo en forma extraoficial, que gente "Albirroja" gestionaría ante Maipú los pases de Muñoz, Pedro Palazzo y Galeassi o Reveco. Como se observará, es Pedro Norberto Palazzo, el actual goleador del torneo oficial, quien es codiciado por todos los clubes mencionados.

En Huracán

El "Globito" anunció la reaparición de Leopoldo Muniategui. De esta manera, la defensa de Huracán formará con Tejada, Gómez, Muniategui y Cáceres. Los volantes serán Martínez, Martinelli y Millicay, y los delanteros Morán, Contreras e Italo Martínez.

Spinello o Rovaio

Dos jóvenes jugadores de las inferiores, serían promovidos a la primera división en Boca Júniors. Ante la suspensión de Donato, el técnico Sará haría debutar como volante derecho a Spinello (17 años, de la cuarta división) o bien a Rovaio (17 años, de la quinta división). Uno de los dos saldría como titular pero se asegura que ambos participarían en el encuentro.

En el ataque, Rossi entrará por Zárate que no puede jugar por pertenecer a Independiente Rivadavia. En definitiva, los boquenses anuncian a Villalón; Héctor Rodríguez, Pavón, Negrete y Montivero; Spinello o Rovaio, Mercado y Mario Rodríguez; Hollman, Garro y Rossi.

Eduardo Alvaro

No practicó ayer el volante central Eduardo Alvaro en Palmira. Frente a Gimnasia, sufrió una lesión en el tobillo de su pie izquierdo. Recién mañana, al ser revisado por el médico "Aurinegro", se sabrá si podrá jugar frente a Luján.

Hoy, cena aniversario en Murialdo

El club Leonardo Murialdo hará servir hoy, a las 21, una cena en el salón de actos del Instituto Leonardo Murialdo.

Es con motivo de conmemorar la entidad "Canaria" su 33º aniversario. Se ha previsto la presencia del R.P. Pedro Spertini, quien está radicado en Italia, y fuera uno de los propulsores de la obra murialdina.

Esta noche no habrá boxeo en Guaymallén

Fue suspendido el festival boxístico anunciado para hoy en el Club Deportivo Guaymallén. La razón, enfermedad de los boxeadores Modesto Gómez y Miguel Gauna, fondista y semifondista, respectivamente. Así fue anunciado por el promotor de boxeo Leonardo Paludi.

En La Dormida

Un festival de aficionados entre púgiles de los clubes California del Este y Atlético Argentino, se efectuará hoy en la localidad de La Dormida, a partir de las 21. El programa incluye estos combates: Miguel Barrera vs. José Narváez; Dante Cobos vs. Hugo Vera; Lisandro Da Silva vs. Raúl Ponce; Juan G. Maravilla vs. José Gómez; Domingo Barrera vs. Oscar Heredia; Domingo Palencia vs. Bruno Tesone y Antonio Silvero vs. José Sánchez, siendo locales los nombrados en primer término.

Hándbol

Hoy habrá dos partidos por el torneo "Evita" de hándbol de la Capital, con este detalle: en el Centro Cultural Nº 1, a las 17, categoría menores, Esc. Domingo F. Sarmiento vs. Esc. Domingo Bombal y a las 18, categoría menores, Centro Cultural Nº 1. vs. Escuela Videla Correas.

Santos Iselín Ovejero, el "Canario" del Zaragoza

Es el mismo "Chicho" que hace doce años saltó a la fama en los "canarios" de Leonardo Murialdo y después fue cumpliendo las etapas que le marcó el destino: Vélez Sársfield, Selección Argentina, Atlético de Madrid... Ahora Zaragoza. Atrás quedaron el título de campeón de la AFA, el título de sub campeón sudamericano con la selección nacional, el título de campeón de España, la Copa de España, el título Europeo y hace apenas unos días el subcampeonato de la Liga de España.

Los colores se han amontonado en su memoria: la amarilla de los primeros pasos, la "V" azulada que lo mostró al mundo, la albiceleste que lo hizo sentirse el hombre más importante, la albirroja del Atlético Madrid y ahora la aiba del Zaragoza...

Ya han pasado 12 años de aquel trasplante y él, igual, inmutable, sonriéndole a la fama, a este pasar, que lo muestra en todas las portadas de los órganos periodísticos más grandes del mundo. Quizá el pelo más largo, tal vez ese incipiente bigote le esté dando otra fisonomía a ese rostro que todavía se emociona al pisar la vieja canchita de Leonardo Murialdo o cuando un chico se le acerca para conocer al hombre que triunfa en el Viejo Mundo.

Es que pasarán los años, las

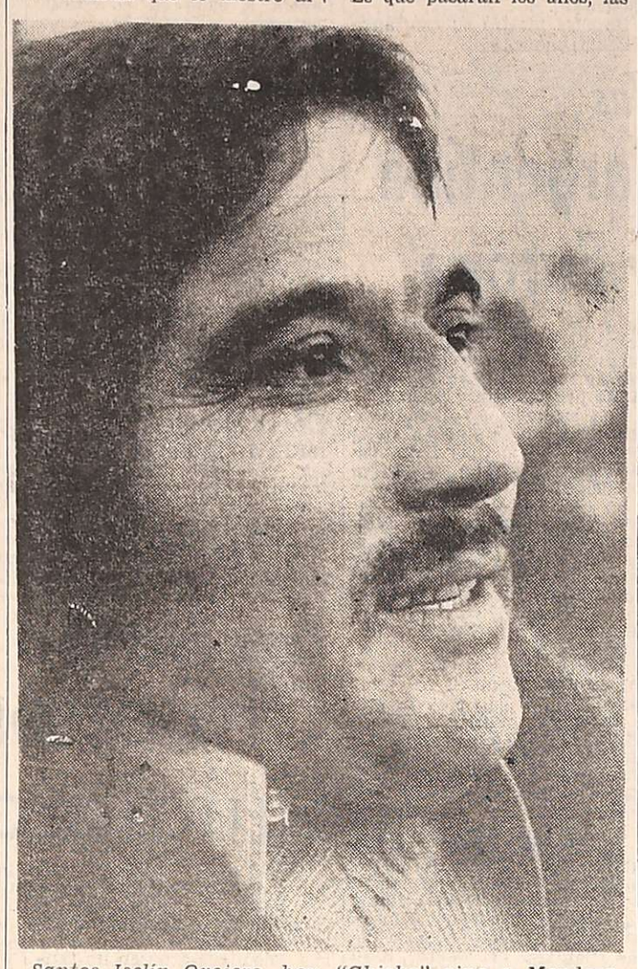

Santos Iselín Ovejero, hoy. "Chicho" vino a Mendoza de vacaciones. Aquel "Canario" de Murialdo, se ha transformado ahora en el hombre fuerte del subcampeón de España, el Zaragoza.

casacas, los pesos fuertes, los aplausos grandes y dentro de Santos Iselín Ovejero seguirá palpitando aquel pibe que nació en la calle Cañadita Alegre y que siempre tiene un tiempo para llegarse hasta su Villanueva natal y abrazar a su familia, a sus amigos,, a todos. No importa que el fútbol lo tire en un hotel famoso de Holanda, de Amsterdam, de Londres, de Madrid, de Hong Kong o de Nueva York, adentro, muy adentro, estará siempre el "Chicho", que es mendocino por sobre todas las cosas.

Y así lo encontramos ayer, con la sonrisa ancha arriba de esos dos hombros que lo asemejan a una de esas estatuas de plaza. Grandes, poderosos... Así, sintiéndose feliz de estar otra vez en Mendoza.

—Siempre que vengo me hago un tiempo para pasar por Murialdo. Es que no puedo olvidarme que aquí comenzaron mis sueños. Aquí muchas veces anhelé con llegar a ser un jugador famoso. Hoy cuando casi estoy de regreso de aquello que soñé, retorno y agradezco. Murialdo me dio la posibilidad. Siempre me tira Mendoza, el barrio, los amigos. Ahora estoy en el Zaragoza luego de haber cumplido 5 temporadas en el Atlético y otra vez la fortuna me sonrió. Fuimos subcampeones y logramos golear al campeón (Real de Madrid) en nuestro estadio de la Romareda por 6 a 1. Fue una fiesta y la gran alegría. Es increible lo que pasó conmigo en el Zaragoza. No me quería nadie, ni el portero. Pero bastó que llegara a ese club para que todos estuvieran conmigo y ahora me alientan, me siguen, hasta me protejen. No sé cómo me compraron. Mi pase costó 10.000.000 de pesetas, casi 1 mil millones de los nuestros, una barbaridad de dinero. Cumplí y ahora tengo contrato por dos años más. Atlético ni lo pensó cuando ofrecieron ese dinero y yo tampoco. Aunque me importa el dinero y no juego gratis, siempre me importo mas la amistad. Y en eso soy millonario. Tengo más amigos de los que logré cosechar en Buenos Aires. Me respetan, me quieren y yo les retribuyo. Me entrego y si hay que morir en una cancha lo hago. Siempre a muerte, sin aflojar nunca. Mirá, cuando fui con el Zaragoza a jugar contra Atlético lloré. Toda la hinchada de los "Colchoneros" me aplaudió durante 10 minutos. ¿Sabés lo que fue? Una barbaridad. España me dio eso y mucho mas. Me dio el chaval de 5 años, la neña de 2. España me hizo conocer el mundo. Por eso quizá cuando el Ovejero jugador se termine, comenzará el Ovejero técnico, pero con los chicos de las inferiores. Sera una forma de devolver todo lo que me brindaron. Siempre en mi corazón estará Mendoza, Villa Nueva, Murialdo, mis amigos. Pero allá está el presente y el futuro.

Como final me gustaría por intermedio de LOS ANDES, saludar a todos los hinchas mendocinos, que no tendré tiempo de verlos a todos ya que el 24 regreso y el 8 andaré nuevamente por estos pagos de gira con Zaragoza que inicia un viaje por Sudamérica. Por eso mi abrazo, mi cariño para todos. Ellos al final, también forman parte de mi éxito, pues con sus aplausos, con su aliento me hicieron llegar lejos".

Así concluyó Santos Iselín Ovejero, este mendocino que hasta el 77 piensa prolongar su paso por los campos de juegos españoles y de esa forma haciendo quedar más que bien el fútbol argentino y mendocino, por supuesto.

Cosas del "Chicho"

"El debut en el Zaragoza fue inolvidable. Nadie me quería porque siempre había jugado fuerte cuando era jugador del Atlético, sin embargo cuando se hizo mi pase, todos esperaron con expectativa mi debut. Ese día estaba nervioso y el rival era el Santos con Pelé y todo. Corría el primer tiempo y Pelé le hace un pase largo a Clayton. Este elude a Nievas, nuestro arquero, yo fui al cruce y me pasé de revoluciones y terminé dentro del arco. Pero eso no fue todo. Me enganché en la red y tiré el arco abajo y mientras más tiraba, más se caía. El estadio se paró para reirse. Nievas, el arquero, me miraba y no atinaba a nada, hasta que le grité: "Sacame de aquí, si no soy un pescado, soy Ovejero". Hasta los del Santos tuvieron que venir a desenredarme. Cuando todo pasó, Pelé me dijo: "Es la primera vez que veo algo parecido en 20 años de fútbol. Si lo agarrás a Clayton todavía lo están buscando. Me paré y el estadio me aplaudía. Ahí me los metí en el bolsillo. El partido estuvo parado media hora, después seguimos con el arco remendado. Perdimos 2 a 1 y uno de los goles del Santos fue de Pelé.

* * *

Adolfo Francisco Soto, es mi compañero de equipo. Hace un año fue una barbaridad, pero la temporada pasada, a pesar de jugar algunos partidos, estuvo bastante tiempo parado. Lesiones en los tobillos le impidieron rendir. Se espera que esta temporada levante. El cordobés es muy amigo y juega de centro delantero o puntero izquierdo. Allá van muy fuertes los defensas y eso al final pesa. Los otros extranjeros del equipo son los paraguayos Arrúa y Diarte. Dos fenómenos.

* * *

Otro que anda derecho es Teodoro Fernández, es el único atacante neto de Las Palmas. Es importantísimo sobre todo cuando va arriba. De cabeza son todas de él, además escondela pelota que es una barbaridad. Teodoro ya se asimiló al fútbol europeo y con lo que sabe es un fenómeno. También en Las Palmas brillan Carnevali y Wolff, dos de los mejores extranjeros de la pasada temporada.

* * *

Un ránking de los argentinos que triunfan en España, para mi modo de ver sería así: Carnevali. D'Alesandro, Wolff, Ayala y "Larguirucho" Martínez. Roberto las mete todas y es temible por su pique. Anda muy bien y es ídolo entre los españoles sobre todo por sus apariciones en el equipo de Kubala que se prepara para el Mundial 78.

* * *

Hablando del Mundial. En España ya se piensa en 1982. Ellos serán sede y se trabaja a todo ritmo. Angel Salva, 35 años, presidente del Zaragoza es el presidente del Comité Mundial y ya piensa visitar México y Argentina para ver como se trabajó y como se trabaja. Así que cuidado aquí. Allá no se habla mucho sobre el Mundial nuestro, pero en una oportunidad salió una opinión en contra de los italianos y todos defendieron a la Argentina. Pero hay que apurarse, en España ya se trabaja. Zaragoza sería una de las subsedes.

* * *

Sigamos con la selección. En los próximos días hablaré con Menotti, esto es primicia, para saber si hay fecha. Nosotros iniciamos una gira por América y podríamos llegar a la Argentina para jugar con la selección. Después yo llevaría la palabra de César a España.

* * *

El problema de este año del Zaragoza es que lo quieren campeón. En la temporada 73-74, salió tercero; en la 74-75 terminamos subcampeones y ahora quieren el título. Eso será bravo, aunque tengamos una moral de "fierro".

Hoy, los Leones de fiesta

Esta noche, a las 22,30, los "Leones del Este" tendrán su fiesta, a la que han denominado "Gran Cena de la Amistad en el Deporte". Tendrá lugar en el gimnasio del barrio San Pedro, en el departamento San Martín y tiene por finalidad festejar la obtención del máximo trofeo otorgado por la Asociación del Fútbol Argentino al mejor público deportivo durante el campeonato nacional de 1974.

La orgullosa distinción será exhibida también en la oportunidad, que, sin duda alguna, será propicia una vez más para estar junto a quienes conquistaron para Mendoza tan digno trofeo con sana alegría, con música y una ejemplar corrección en todas las canchas del país, más allá del triunfo y la derrota. Y que, por otra parte, fueron quienes inauguraron esta simpática inquietud que en nuestro medio emularon después grupos de simpatizantes de otros clubes.

Nuevas felicitaciones pues, en este día, para los "Leones del Este" y el Atlético Club San Martín".

Farmacias de turno en la región de Cuyo

Provincia de Mendoza

Capital. — Hasta las 24: "El Mercado", Las Heras 301, tel. 256638; "Modelo", Martín Zapata 302, tel. 217070; "Santo Domingo", Beltrán 101, tel. 214445; "Fratea", Videla Correas 402, tel. 214896. Día y noche: "Independencia", Rivadavia 426, tel. 244186; "Kennedy", Olascoaga 2394, tel. 216008.

Policlínico Fleming. — Teléfonos: 241810 y 245792.
Hospital Central. — Teléfonos: 240063 y 245287.
Hospital Emilio Civit. — Teléfonos: 250000 y 216320.
Hospital Ferroviario. — Teléfono: 252600.
Hospital El Carmen. — Teléfonos: 220279 y 220803.
Servicio Sacerdotal Nocturno. — De 21.30 a 6.30, T. 255654
División Bomberos. — Teléfono: 244888.
Comando Radioeléctrico de la Policía. — Teléfono: 244444.

Godoy Cruz. — Hasta las 24: "Chester", San Martín 2066, tel. 291230; "Del Oeste", Derqui 194, tel. 221601; "La Purísima", Joaquín V. González 775, tel. 225008. Día y noche: "Americana", San Martín Sur 19, tel. 221316; "París", Pellegrini 1247, tel. 290556; "Virtudes", Paso de los Andes 356, tel. 221483.
Las Heras. — Hasta las 24: "Paz", San Martín 602, tel. 251616; "El Plumerillo", Independencia y Chacabuco. Día y noche: "Pati", Burgos 155, tel. 251343.
Guaymallén. — Hasta las 24: "Firenze", Libertad 1363, tel. 261692. Día y noche: "Samaritana", Berutti 241, Dorrego; "San José", Godoy Cruz 399, tel. 214448; "América", Bandera de los Andes 1902, tel. 261454; "Rodeo", Carril Nacional 6699, Rodeo de la Cruz, teléfono 17.
San Martín. — Hasta las 24: "Plaza", 9 de Julio 258, tel. 22326. Día y noche: "La Colonia", 25 de Mayo 40, teléfono 21194.
Luján de Cuyo. — Día y noche: "Rodríguez", San Martín 400, tel. 980741 y 980708.
Maipú. — Día y noche: "Mitre", Ozamis 401, tel. 972484.
Gutiérrez. — Hasta las 24: "Berra", Ozamis 471, teléfono 972605. Día y noche: "Seguí", Maza 213, tel. 972305.
Junín. — Día y noche: "Del Pueblo", Mitre 234, tel. 8.
La Paz. — Día y noche: "Cuesta", Sarmiento y San Martín, tel. 21.
Tunuyán. — Día y noche: "Pellegrini", Pellegrini 165, tel. 2519.
Tupungato. — Día y noche: "Moderna", Belgrano 469, tel. 77.
La Consulta. — Día y noche: "Luarca", San Martín 242, teléfono 11.
Villa Atuel. — Día y noche: "Tonn".
San Rafael. — Día y noche: "Italiana", Pellegrini 93, tel. 24115; "Liseno", Rivadavia 291, tel. 22508.
General Alvear. — Día y noche: "Calafat", avenida Alvear Oeste 476, tel. 2551.
Malargüe. — Día y noche: "San Antonio", San Martín 530, tel. 47.
Rivadavia. — Día y noche: "San Roque", Lavalle 602, tel. 42273.

Provincia de San Juan

Capital. — Hasta las 24: "Santa María", Victoria 301, Rawson; "Patín", Rivadavia 89 Oeste, tel. 23587; "Universal", avenida Rawson 475 Sur, tel. 27408; "Rosello", Abraham Tapia 475 Sur, tel. 29262. Día y noche: "González", Bartolomé Mitre 136 Oeste, tel. 23043; "Montenegro", San Martín 3561, tel. 23562; "Del Sur", Mendoza 702, Villa Fleury, tel. 27435; "Corona", Mendoza 498 Norte, tel. 22196; "Modelo", Mendoza 605 Sur, tel. 23410.
Pocito. — Día y noche: "De Luján", Ingeniero M. Zalazar s/n., tel. 12.
Caucete. — Día y noche: "Carvajal", Boulevard Sarmiento 353, tel. 61025.
25 de Mayo. — Día y noche: "Balmaceda".
Jáchal. — Día y noche: "El Cóndor".
Albardón. — Día y noche: "Luna".

Provincia de San Luis

Capital. — Hasta las 24: "El Indio", Rivadavia 900, tel. 2121; "Cuyo", San Martín 516, tel. 3833; "San Eduardo", Sucre y Miramar, tel. 2921.
Ciudad de Mercedes. — Día y noche: "Muract", Pedernera 312, tel. 1059; "Santa Teresita", avenida 25 de Mayo 402, tel. 2368; "Moderna", avenida Mitre 1625, teléfono 1912.

Nicolino contra las cuerdas - (Nota II)

¿Presente, pasado o futuro?

Aquí la segunda entrega, cuando se acortan las horas para que Nicolino Locche retorne al ring. Aquí otras opiniones de mendocinos que no pueden permanecer indiferentes a este acontecimiento deportivo 1975. Un acontecimiento que puede transformarse en la noticia de mayor trascendencia deportiva de la temporada. Continúa así LOS ANDES con las palabras del soberano —el público— que también por cartas, nos ha hecho llegar su opinión. Esto entonces es lo que la calle, esa calle que muchas veces caminó Nicolino, opina y dice sobre la vuelta de uno de los valores más talentosos que dio Mendoza en todas las épocas. Veamos:

MIGUEL ANGEL MULET (23 años, soltro, futbolista de Andes Talleres) — "Nicolino va a retornar con todo. Fue un gran campeón y volverá a esa ruta. Desde chico lo admiré y el día de su vuelta estaré palpitando por su victoria. Además creo que será nuevamente campeón del mundo. Con Locche, si se lo propone, no puede ni Cervantes, ni ningún otro púgil".

ALFREDO VICTORINO TORRES (36 años, casado, bancario y DT de fútbol) — "Yo creo en los retornos, sobre todo si el que lo hace tiene el ingenio y el talento de Nicolino. Locche volverá de eso, no me cabe la menor duda y además será campeón del mundo. El entrenamiento, todos estos meses de privaciones a nivel físico, sin duda le están dando un óptimo estado que a la hora de la verdad rendirá sus frutos. Hay Locche para rato. De eso no hay quien lo dude".

JULIO GRAS (49 años, casado, actor) — "Nicolino Locche siempre es presente, hasta que él lo decida. Serás Nico o no serás nada, que es más o menos la reiteración de lo que ya expresé. Si volverá a ser campeón o no, no me interesa. Lo importante es que suba a un ring nuevamente. Los exquisitos no deben competir; siempre son exquisitos. Son para gozarlos...".

JOSE SANTOS FAVARO (44 años, casado, médico) — "Es una incógnita su futuro. Eso habrá que evaluarlo luego de la primer pelea. Habrá que observar si el entrenamiento que dice haber realizado fue verdad. Es a lo único que le temo, pues la edad no es problema. La historia del boxeo está llena de ejemplos de boxedores mayores y grandes campeones como Robinson o Archie Moore. Esos seguramente tuvieron un vida mucho más agitada que Nicolino. Si Locche todavía guarda un 60 ó 70% de la calidad de antaño volverá a ser... Después de la primera pelea, reitero, se podrá evaluar. Ahí veremos si está o no deteriorado".

DIEGO CORRIENTES (55 años, casado, profesor de boxeo) — 'Yo pienso que si Nicolino está en sus cabales, es decir, si no ha perdido reflejos y se encuentra en un óptimo estado físico, puede volver y ganar muchas peleas. Incluso a todos los que figuran en el escalafón mundial de la Asociación Mundial de Boxeo. Ahora para llegar al título lo veo casi imposible. Para mí Cervantes en este momento, es imbatible. A todos los demás les puede ganar, pero a Cervantes, reitero, tengo mis dudas".

HUMBERTO SPITALIERI (55 años, casado, kiosquero) — "Yo jamás lo vi a Locche personalmente, a pesar que seguí su campaña por intermedio de ustedes y la TV muy de cerca. Por todo lo dicho lo consideré un genio. Ahora me entero que retorna y cosa rara en mí, tengo un presentimiento que será para que retorne al título del mundo. Y ahora sí lo seguiré y el 9 de agosto estaré en el Luna Park. Parece que los grandes hombres no se conforman con lo mucho que realizan y siempre quieren más. Entonces tengo que ser testigo de este nuevo milagro...".

FENOLLAR y TORRES. Fenollar: "No creo en los retornos". Torres: "será nuevamente campeón".

ANA MARIA GIUNTA (31 años, soltera, actriz) — "Pienso que sí, que puede ser. Locche marcó una línea. Impuso su inteligencia sobre la fuerza bruta, su talento sobre la mediocridad, su capacidad y su técnica. Fue un revolucionario de este siglo y si hoy, precisamente él, que fue el más inteligente de todos, decide volver, es que puede. En Locche no se pueden hacer comparaciones. Locche fue, es y será. El talento siempre se impone. Locche volverá a ser rey".

Ana María Giunta

JUAN JOSE FENOLLAR (65 años, soltero, jubilado) — "No creo en los retornos y por favor, aclaro que esto no tiene ninguna connotación política. Yo como mendocino le deseo todo el éxito del mundo, pero cuando uno deja algo, es muy difícil retomarlo. No hay que olvidar aquello de que nunca segundas partes fueron buenas Nicolino fue un grande... Fue".

PEDRO MARTIN (50 años, casado, argentino, taxista) — "Nicolino nos dará una satisfacción como todos pensamos y queremos en sus primeros combates. Luego cuando se acerque la hora de combatir por el título —si llega— la cosa será más brava, porque los años pasan... En su categoría hay muchos buenos y aunque él sea incomparable, reitero, los años pasan. Por eso mi duda de que vuelva al título".

Pedro Martín

JUAN OSCAR LAVANCA (35 años, casado, empleado) — "Ahora que ya conocemos el rival, un mexicano octavo en el ránking mundial, podemos decir que la primera presentación de Locche será el repetido show que tanto extrañamos. Creo en sus condiciones, en sus reflejos y aunque Cervantes parece inalcanzable para él, muy pronto las distancias se acortarán y nuevamente volverá a reinar en el mundo. Locche es capaz de todo, hasta de volver".

RAMON GRAIN (23 años, soltero, empleado) — "La primera pelea sin duda la gana. Ayala puede haber sido un gran boxeador, puede... El problema serán las demás. El problema será si Nicolino después del primer triunfo no entra nuevamente en la vida fácil, en el descanso, en las fugas que antes todos le criticábamos. Si Locche continúa en la línea que de noviembre del 74 se ha impuesto, será otra vez campeón, pero si después del triunfo del 9, se deja ganar por las tentaciones, es mejor que abandone definitivamente".

ARTURO ROBERTO VERDE (29 años, casado, empleado público) — "Al principio cuando anunció su retorno dude. Ahora que todo está dispuesto estoy con todo el corazón puesto en esa vuelta. Creo que no tendrá problemas de retorno. Que será campeón nuevamente y hasta que él quiera. Todos dicen que Cervantes es imbatible. Yo recuerdo que la defensa más fácil de Locche fue contra Cervantes y si después perdió fue por la herida. Locche hasta ese momento, llevaba la pelea bastante pareja. Creo en Nicolino".

HOY CONFITERIA DEL CASINO
EL GAUCHO ALAMBRE
Mario BUSTOS
RICARDO MARTIN
25 de Mayo 1131
BAILE CON DOS ORQUESTAS
Reserve mesa al tel: 218344
Mañana, además GIULIANO DIALAS

Programa de Radios y TV

Ofrecemos a continuación los programas de acuerdo con el detalle que nos han suministrado las respectivas radios y teleemisoras.

con GARGANTINI

Canal 7 - Mendoza

10.45 Carta de ajuste con música selecta.
10.55 Santoral.
11.00 El show de Bugs Bunny.
11.30 Bonanza.
12.20 Actualidades.
12.35 Meteoro.
12.55 Ecos.
13.00 Noticiero 7 1ra. edición.
13.30 Antes de a historia.
13.35 Matinee: "La dama del mar".
14.55 Micros Lamela.
15.00 Siesta.
17.00 Ayer fue mentira.
17.30 Buenas tardes, mucho gusto.
19.00 El pájaro loco.
19.25 Micros Lamela.
19.30 El show de la pantera rosa.
19.55 Micros Ecos.
20.00 Noticiero 7 2ª edición.
20.30 Metropolitano de fútbol en directo.
22.45 Esta noche cine: "Hong Kong, escala prohibida".
0.30 Palabras para recordar - Secret. Medios Comunic.

Canal 9 - Mendoza

11.00 Telescuela técnica.
11.30 Maverick.
12.30 La hora de Andrés.
14.30 Cine para la familia: "Raquel y el extraño".
16.00 Otra vez ayer.
16.30 Veo veo.
17.00 Este es mi mundo.
17.30 Abbot y Costello.
18.00 Música para ver.
19.00 Ben Casey.
20.00 Alguien por quien vivir.
21.00 Noticiero Nueve.
21.30 Las calles de San Francisco.
22.30 Piel naranja.
24.00 Expedición.

LRA 6 y LRA 34 Radio Nacional Mendoza

7.15 Por los senderos de la patria.
7.30 INTA.

en la mesa

7.45 Orquestas típicas.
8.00 Informativo.
8.05 Notas y música para usted.
9.00 Cadena de la alimentación.
9.05 Variedades musicales.
9.30 Boletín cultural.
9.35 Variedades musicales.
10.00 Informativo.
10.05 Instituto Nacional de Vitivinicultura.
10.15 Estampa ciudadana.
10.30 Nuestros hijos.
11.00 Informativo.
11.05 Radioteatro.
11.35 Ministerio de Bienestar Social.
11.40 Danzas y cantares nativos.
11.55 Informativo.
12.00 Concierto de mediodía.
13.00 Informativo.
13.15 Pequeñas joyas de la música.
13.30 Boletín Gobierno de Mendoza.
13.35 Música para todos.
14.00 Informativo.
14.05 Folklore en Nacional.
14.45 Melodías tradicionales de Aruba, Vonaire y Curacao.
15.00 Informativo.
15.05 Selección típica.
15.30 Cita en París.
15.45 Jazz.
16.00 Informativo.
16.05 El libro leído para usted.
16.20 Concierto de la tarde.
17.00 Informativo.
17.15 Nuestras danzas.
17.30 Secretariado de medios de comunicación social.
17.40 América, su música y su canto.
18.00 Informativo.
18.05 Tango y folklore.
18.30 Boletín cultural.
18.35 Ruta musical.
19.00 Efemérides musical.
19.30 Mapa espiritual de la Argentina.
20.00 Informativo.
20.05 Solistas y conjuntos argentinos.
20.30 Música y charlas de Alemania.
21.00 Solos instrumentales.
21.35 Nuevos registros.
22.00 Informativo.
22.05 Concierto nocturno.
23.00 Informativo.
23.05 Simplemente... para recordar.
23.45 Informativo.
24.00 Los habitantes del sonido

todos de acuerdo